MAIS DROGAS FALSIFICADAS
PAGINA 12

GANDHI BUSCA A PACIFICAÇÃO
PAGINA 2

ENTREGUE Á JUSTIÇA O "DIÁRIO DA MANHÃ"
PAGINA 3

INDICADA ARABIANA
PAGINA 10

Edição de Hoje:
12 PÁGINAS
50 Centavos

Diario Carioca

Fundador: J. E. DE MACEDO SOARES

Sábado
4 DE JANEIRO DE
1947

ANO XX — RIO DE JANEIRO — Diretor: HORACIO DE CARVALHO JUNIOR — PRAÇA TIRADENTES N. 77 — N.º 5.683

O ESCÂNDALO BORGHI CHEGA AO SEU AUGE

OLHANDO

J. E. DE MACEDO SOARES

Ugo Borghi fez ontem categóricas declarações aos vespertinos assegurando que o sr. Getúlio Vargas havia afinal perfilhado sua candidatura ao govêrno de São Paulo e acrescentou que já dera entrada no Superior Tribunal Eleitoral a petição assinada pelos maiorais da facção getulista do "P.T.B." desistindo do recurso interposto contra o registo da sua candidatura. Ao mesmo tempo soube-se que o desesperado esfôrço de Borghi para se instalar nos Campos Eliseos abraçado ao sr. Getúlio Vargas, prendia-se à sua angustiosa salvação financeira. De fato, tôda a ocorrência politica do negocista da ditadura prendia-se aos dinheiros que as cumplicidades do regime getuliano lhe tinham propiciado e que êle gastava arrojadamente servindo os interêsses politicos do ex-ditador.

Sucede porém que o famoso aventureiro tem naturalmente os defeitos de suas qualidades. Soube ganhar e gastar o dinheiro de tal modo que, se o ganho permitiu a despesa, a despesa por sua vez facultou o ganho. Tudo estaria em que Borghi soubesse parar a tempo, mas isso não estava em poder de seu temperamento fanfarrão, indiscreto e temerário. O resultado foi que quando lhe veio a certeza da candidatura salvadora, já lhe batiam às portas os credores impacientes. Borghi faliu. Os seus compromissos o excederam, a fortuna politica não chegou a tempo de o safar da ruina financeira. Ora, Borghi em politica, como em tudo na vida, foi apenas um meteoro brilhante que riscou a vida pública do país, cheio de dinheiro.

* * *

Até ontem, às 4 horas da tarde, Ugo Borghi não tinha pago no balcão do "Banco do Estado de São Paulo" compromissos vencidos que montam a cêrca de 11 milhões de cruzeiros. Por outro lado, os gestores do espólio Martinelli, também credor de cêrca de 27 milhões de cruzeiros, pedem a Borghi que lhes restitua uma pequena quantia que no seu banco guarda a título de depósito para enfrentarem as despesas do inventário. Borghi, reduzido à porção congrua, não pode pagar.

Aí está a situação do inventor dos marmiteiros. O dinheiro das negociatas e jogatinas na Bolsa cantando veio, cantando vai. Borghi agora aparece nu diante do povo paulista, pelo braço do caudilho de São Borja, o imperdoavel vampiro de 1932 — aparece candidato ao govêrno do Estado de São Paulo.

O sr. general Góis Monteiro, ontem, interrogado por um jornalista, lembrou o velho brocardo que diz " —: Os povos têm o govêrno que merecem" e acrescentou: "— Se os paulistas elegerem Borghi, é porque lhes calha". Ora, isso seria assim na normalidade. Mas nós ainda não saimos do crepúsculo da honra nacional e do brio e da dignidade dos brasileiros que nos impôs o regime da ditadura. Ainda estamos aturdidos, surpreendidos e confundidos. A dominação politica de São Paulo e, logo, por via de consequência, de todo o Brasil, está sendo disputada na mais poderosa unidade federativa — com dinheiros roubados nas interventorias e negociatas da ditadura.

Mas hoje, afinal, as escamas devem cair dos olhos dos paulistas. Dos olhos dos velhos, dos moços, das mulheres e até das crianças. Dos que trabalham nas oficinas, nas repartições, no comércio, nos escritórios, na terra feraz. Dos que estudam e dos que professam na Universidade. Do clero católico. Dos que comungam nas igrejas cristãs. Dos que se empregam no sacerdócio da Justiça, finalmente dos mais vigilantes, dos mais dedicados e dos mais fieis que são os jornalistas de São Paulo.

Para candidato ao govêrno do Estado um aventureiro caluniador, um negocista sem escrúpulos, apoiado pelo vampiro de 1932, já vimos; faltava-nos ver o especulador falido, tentando a escalada do govêrno ostensivamente para restaurar a fortuna perdida.

Agora sim. O Brasil volta-se para o povo paulista, olhando.

"SÃO PAULO"
Companhia Nacional de Seguros de Vida
Sucursal no Rio de Janeiro — AV. RIO BRANCO, 114-6.º
DIRETORES
Dr. José Maria Whitaker
Dr. Erasmo Teixeira de Assumpção
Dr. J. C. de Macedo Soares

QUER SER GOVERNADOR PARA FUGIR À FALÊNCIA

Descalabro Administrativo nas Prefeituras Fluminenses

Faltam Até os Livros de Contabilidade — O Inquerito Procedido Pelas Autoridades

Sr. Amaral Peixoto

O pedido de informações formulado pelo deputado pessedista P. da Silva Fernandes, sobre "Demissão de Prefeitos Fluminenses", deu oportunidade ao interventor federal, coronel Hugo Silva, de comprovar publicamente o descalabro administrativo a que o sr. Amaral Peixoto conduziu o Estado do Rio.

Conforme se verificará, durante a gestão Peixoto, o que havia de comum nas Prefeituras fluminenses era "a entrega de dinheiros publicos a terceiros, escrituração de despesas sem classificação orçamentaria á conta de Diversos Responsaveis falta de escrituração, pagamentos sem autorização por falta ou esgotamento de verbas e outras praticas condenaveis, observadas em quase todas as Prefeituras, com raras exceções".

EXONERAÇÃO DE PREFEITOS

Atendendo á solicitação contida no oficio n. 131 da Secretaria da Camara relativo ao pedido de informações do deputado Paulo Fernandes, a que nos referimos acima, o coronel Hugo Silva encaminhou ao primeiro secretario, sr. Eurico de Souza Leão, o relatorio do Departamento das Municipalidades, "resumindo as razões que valeram de fundamento aos atos da Interventoria".

No oficio que acompanhou o relatorio, o sr. Hugo Silva, depois de sustentar que a exoneração de Prefeitos não estava sujeita a explicações, por isso que se tratava de cargos de exclusiva confiança pessoal dos interventores, acrescentou que a interventoria fluminense não tinha receios de elucidar o fundamento dos seus atos — como advertencia ao povo e para julgamento dos que participam da vida publica.

RELATORIO

O relatorio do Departamento das Municipalidades esclarece, de inicio, que este orgão da administração fluminense dispõe de um Serviço de Inspeção, entre cujas atribuições está o de realizar inspeções constantes nas Prefeituras.

No periodo anterior, ou antes, na gestão Amaral Peixoto, esse Serviço passou por fases de quase absoluta ineficiencia, tendo ficado algumas vezes reduzido apenas ao seu chefe.

Em virtude da apontada deficiencia, o Serviço de Inspeção não podia realizar as inspeções rotineiras.

Consequencia total desse estado de coisas, seriam "as praticas condenaveis e danosas, tais como a entrega de dinheiros publicos a terceiros, escrituração de despesas sem classificação orçamentaria á conta de Diversos Responsaveis, falta de escrituração, pagamentos sem autorização por falta ou esgotamento de verbas e outras mais, observadas em quase todas as Prefeituras, com raras exceções."

Finalizando, o relatorio informa que, em relação ás inspeções procedidas nesses ultimos tempos, as responsabilidades estão sendo apuradas em inquérito regular.

Em seguida, passa ao resumo do que ficou apurado nas diversas Prefeituras.

Duque de Caxias:

A inspeção procedida revelou, para perplexidade geral, a espantosa situação de completa anarquia dos serviços. Anarquia e desordem que chegaram a ponto de não possuir o Municipio, desde sua fundação, nenhuma escrituração dos livros contabeis, exigencia primordial da lei e da moralidade administrativa. As dividas, ativa e passiva, não têm montante conhecido. Um unico livro existente, o livro Caixa de

(Conclui na 11ª pág.)

Gravíssima a Situação na Palestina

LONDRES, 3 — (U. P.) — O marechal de campo visconde Montgomery, chefe do Estado Maior Geral do Imperio, reuniu-se a Sir Alan Cunningham, alto comissario para a Palestina, e a Arthur Creech-Jones, ministro das Colonias, esta noite, para uma conferencia urgente sobre a situação cada vez pior que prevalece na Terra Santa.

A natureza exata da conferencia foi mantida em rigoroso sigilo, mas é provavel que Cunningham tenha salientado que somente á custa de grandes esforços as tropas britanicas na Palestina estão se abstendo da violencia, em face da provocação aberta dos extremistas. Acredita-se que o alto comissario solicitou o estabelecimento de uma politica de segurança inteiramente nova. Despachos de Jerusalem declararam que a lei marcial talvez seja imposta, se a situação continuar piorando, mas circulos do Ministerio das Colonias disseram que essa medida extrema é improvavel.

Cunningham foi originariamente chamado a Londres para explorar as possibilidades de exito da conferencia da Palestina, marcada para este mês, mas o reinicio das atividades de sabotagem e terrorismo pelas organizações "Irgun" e "Stern".

Sr. Ugo Borghi

Não Pagou Letras Vencidas Que Deve ao Banco do Estado

VIRTUALMENTE CONFESSOU-SE FALIDO

Pode um banqueiro ou comerciante falido ou em estado de insolvencia ser governador de um Estado?

Mais ainda: se esse banqueiro ou comerciante é devedor de elevada importancia a determinado Estado, ser-lhe-á permitido ocupar a chefia do governo desse mesmo Estado?

Implicitamente, nesta ultima pergunta, não está incluida a restrição relativa á disputa do cargo eletivo de governador estadual?

Essas as interrogações que dominavam o centro dos comentarios que, ontem, se faziam na Camara dos Deputados, em torno da noticia relacionada com a divida do sr. Ugo Borghi para com o Banco do Estado de São Paulo — noticia essa que, como seria de esperar, encontrou a mais larga repercussão.

De acordo com a informação acima referida, — agora completada por outros dados desta folha — o conhecido especulador de algodão, sr. Ugo Borghi, deve ao Banco do Estado de S. Paulo a importancia de 13 milhões de cruzeiros, em três titulos já vencidos e cuja garantia unica é representada por ações do Banco Continental.

Outrossim, a mesma garantia, constituida pelas ações do banco de que é principal diretor o sr. Ugo Borghi, já se acha na base dos negocios efetuados com o extinto comendador Martinelli.

E no inventario do conhecido industrial, a situação do sr. Ugo Borghi não se apresenta mais animadora. Assim, é que se informava, ontem, nos circulos ligados ao Foro desta capital, que o sr. Borghi não pôde atender ao pedido do inventariante judicial daquele espolio.

Solicitado pelo sr. Armando Maia, inventariante dos bens do comendador José Martinelli, a entrar com a importancia de um milhão de cruzeiros, a fim de serem atendidas despesas juridiciais.

— O sr. Ugo Borghi alegou eventuais dificuldades financeiras, pedindo um prazo de 4 a 5 dias, para que satisfizesse, em parte, a exigencia isto é, entrasse em juizo com a importancia de cem mil cruzeiros.

Recorda-se aqui que o sr. Ugo Borghi deve ao espolio do comendador Martinelli nada

Sr. Getulio Vargas

menos do que 26.000.000 de cruzeiros.

COMENTARIOS

Do ponto de vista juridico, os comentarios de ontem, na Camara, refletiam unanimemente a idéia de uma colisão dentro da hipotese de um governador de Estado que fosse devedor desse mesmo Estado.

Foi sempre ponto pacifico em todas as legislações municipais, estaduais e federais, a condição de independencia do governador ou presidente, para efeito da administração da coisa publica.

Ainda mais: se essa condição se refere até para a liberdade de contratar para com os governos, com muito maior razão atinge áquele que deve ao Estado que pretende dirigir.

Possivelmente, a mesma relação de dependencia prende o individuo, no setor da insolvencia comercial, aos credores particulares — situação essa que parece ser, na base dos fatos registrados, a do sr. Ugo Borghi.

Todas essas razões — estamos seguramente informados

(Conclui na 11ª pag.)

Melhoria de Nutrição dos Brasileiros

Foi autorizado a funcionar no Brasil, pelo decreto 22.228, de 30 de dezembro ultimo a Associação Internacional Americana de Fomento Economico e Social, entidade de fins não lucrativos recentemente fundada pelo sr. Nelson A. Rockfeller com o objetivo de contribuir para a elevação dos padrões de vida e incentivar o progresso individual dos habitantes de todos os paises do universo.

O Brasil é o primeiro pais latino-americano onde essa associação exercerá sua atividade.

PROGRAMA

Durante a sua recente visita ao Brasil, o sr. Nelson A. Rockfeller examinou as nossas possibilidades e optou por 3 projetos a serem realizados pela Associação que fundou e preside. Assim é que se compromete a Associação a, cooperando com o governo brasileiro e as empresas particulares, fornecer técnicos e financiamento parcial, enquanto necessarios, para alcançar o seguinte: constituição de uma empresa brasileira produtora de sementes de milho hibrido, visando melhorar a safra agricola principal do Brasil; formar uma empresa produtora de suinos, para neutralizar o decrescimo de sua produção, combater a sua escassez e treinar os criadores nas técnicas de criação mais adequadas; estabelecer um Serviço de Visitação Alimentar capaz de proporcionar treinamento de "visitadoras" especializadas em nutrição, preparação de alimentos — principalmente para a infancia — e outras medidas de higiene e correlatas.

DEVE SER DESCENTRALIZADA A JUSTIÇA

O CASAMENTO E REGISTRO DE NASCIMENTOS NOS BAIRROS

A Opinião do Desembargador Saboia Lima, Presidente do Tribunal de Apelação

"Causou sensação, nas rodas forenses, o discurso pronunciado pelo professor Haroldo Valadão na posse da nova administração do Tribunal de Apelação. Em sua oração, vasada em fatos precisos, o catedratico de Direito Internacional Privado, da Faculdade Nacional de Direito, teve oportunidade de ferir dois pontos capitais para os serviços da Justiça, os quais bem merecem a atenção dos estudiosos e especialistas na matéria.

Um deles se refere a descentralização judicial de forma que haja juizes em cada bairro, em cada suburbio. O outro se entende com a forma processual, tornando-a mais rapida, mais ligeira, mais expedita o que iria acabar com a convicção de que a Justiça é tão cara e tão demorada que somente os ricos podem a ela recorrer.

Não é mistér acentuar a importancia dessas duas teses, não só pela relação que elas têm com a propria finalidade da Justiça, como pelos beneficios que trarão a todos aqueles que necessitem do seu amparo.

Dada a importancia do assunto fomos ouvir a palavra autorizada do desembargador Saboia Lima, recem-empossado no cargo de presidente do Tribunal de Apelação. O chefe da Justiça local não teve a menor duvida em se manifestar.

Desembargador Saboia Lima

"Ouvi — disse-nos o desembargador Saboia Lima — com grande satisfação e verdadeiro encantamento, o brilhante discurso com que homenageou o professor Haroldo Valadão, em nome dos advogados que militam no foro. Sua oração, de fato, provocou grande sensação.

(Conclui na 11ª pág.)

Licença Para Processar o Sr. Etelvino Lins

Esteve reunida ontem, logo após a sessão do Senado, a Comissão de Constituição e Justiça, com a presença dos srs. Adalberto Ribeiro, Dario Cardoso, João Vilasbôas, Alfredo Neves e Luiz Carlos Prestes.

Ao sr. Dario Cardoso foi distribuido o projeto referente á criação do Tribunal de Recursos, para emitir parecer.

A reunião, daí por diante, passou a ter carater secreto, apreciando o pedido de licença enviado ao Senado pelo Tribunal de Apelação de Pernambuco, para processar o senador Etelvino Lins, envolvido no assassinio do estudante Democrito de Souza Filho.

Embora os trabalhos tivessem carater secreto, conseguimos apurar que a Comissão não chegou a emitir parecer em torno do assunto, nem mostrar as tendencias da solução que dará ao caso, ficando tudo para ser resolvido em reunião que terá lugar em outra oportunidade

Percorrerá a Região de Bengala Para Dominar a Luta Comunal

REINICIA SUAS SESSÕES O CONGRESSO AMERICANO

Redução de Impostos e Nova Legislação Contra o Poder das Organizações Operarias

WASHINGTON, 3 (De Lyle C. Wilson, correspondente da U.P.) — O octogesimo Congresso dos Estados Unidos, o primeiro com maioria republicana desde 1930, iniciou hoje, ao meio dia, seu periodo de sessões e imediatamente ambas as camaras iniciaram a consideração de seus assuntos mais urgentes entre os quais figuram a redução de impostos e nova legislação para limitar o poder das organizações operarias.

Logo depois de começar a reunião no Senado produziu-se animada discussão sobre o ponto de se se aceitará ou não o diploma do senador Theodore Bilbo, que foi eleito em novembro pela terceira vez e sobre o qual pesam acusações de ter intimidado os votantes negros e aceito favores de pessoas ás quais serviu, dentro do Congresso e junto ao governo, durante a guerra a fim de que conseguissem contratos com a nação.

O primeiro orador foi o democrata Glen Taylor, que, inesperadamente, uniu-se aos republicanos em seus ataques contra Bilbo, pedindo fosse efetuada nova investigação do assunto, proibindo-se o mesmo senador de ocupar sua cadeira até que se conheça o resultado do inquerito.

Os democratas do sul, que apoiam Bilbo, propõem-se recorrer ao processo da obstrução parlamentar para evitar ou retardar a votação de qualquer das moções apresentadas contra o mesmo. Acredita-se, contudo, que apesar dessa atitude os republicanos terão suficientes votos para não aceitar o diploma de Bilbo.

A discussão sobre Bilbo ocorreu quando estava sendo tomado o juramento dos membros do Senado pela ordem alfabetica, o qual teve de ser interrompido. Por esse motivo, não puderam ser eleitas imediatamente as autoridades da Camara Alta.

Em troca a eleição na Camara foi realizada sem dificuldades, sendo eleito presidente Joseph Martin, republicano eleito por Massachusetts, que obteve 244 votos contra 182. Martin substituiu nesse cargo a Sam Rayburn, democrata de Texas, que foi agora eleito chefe do bloco democratico.

Em seu discurso, o novo presidente pediu aos democratas que auxiliem os republicanos a salvar o pais da "ruina e destruição pelo suicidio economico interno" e afirmou ser necessario arrancar os Estados Unidos da situação economica "em que nos lançaram uma politica errada e duas guerras". Acrescentou que se ambos os partidos colaborarem no Congresso os Estados Unidos poderão produzir milagres na forma de conquista de uma "prosperidade maior que a jamais imaginada". Advogou ainda pela eliminação dos comunistas e outros elementos extremistas dos cargos do governo, redução dos impostos e da divida publica e fim da guerra entre o capital e o trabalho.

Martin disse tambem que o bloco republicano não se vangloria de sua vitoria e sim que, ao contrario, está consciente de suas enormes responsabilidades, tanto na politica interna como internacional. Acrescentou que em "nosso pais estamos diante de problemas graves e angustiosos. A divida em que a nação está afundada é de tal envergadura que não pode ser paga antes de um seculo, enquanto o povo está esmagado por impostos intoleraveis."

Referiu-se ainda ás dificuldades em que se debatem outras nações em consequencia da guerra afirmando que os Estados Unidos, em vez de serem arrastados pelas mesmas em sua queda, devem estar em condições de auxiliá-las e levantar-se. "Somente sendo forte, são e não tendo dividas — afirmou — poderão os Estados Unidos contribuir para a salvação do mundo".

Expressou ainda que deve tambem ser reduzida a influencia do governo na economia nacional pois "devemos retornar á filosofia de que o governo não sustenta o povo e sim que o povo sustenta o governo".

Charles Eaton, novo presidente da Comissão de Assuntos Exteriores da Camara, tambem expressou a esperança de que haja cooperação nas questões internacionais e afirmou que apoiará firmemente a politica de James Byrnes.

Em contraste com o que sucedia no Senado a Camara reuniu-se em um ambiente cordial e tanto Martin como Rayburn foram aplaudidos pelos deputados. Responderam presença 420 membros da Camara, faltando quatro e estando ausentes dois durante a chamada.

O primeiro projeto de lei apresentado á Camara foi o do republica, no Herald Knutson a favor da redução dos impostos de reditos (a moção propõe uma redução de 20% nos impostos das pessoas que ganham até 300 mil dolares por ano e 10,5% dos que ganham mais do que esse total). Os tecnicos do Congresso são de opinião que, no caso da aprovação do projeto Knutson, haverá uma redução da receita fiscal em 3.500 milhões de dolares.

A Camara dos Representantes aprovou sem discussão os novos regulamentos que têm por fim simplificar as atividades e funcionamento da mesma, especialmente no que diz respeito á formação de comissões. Ao mesmo tempo foi aprovada unanimemente a resolução de reunir-se na segunda-feira, ás 13 horas, em sessão conjunta com o Senado para escutar a mensagem de Truman sobre a situação da União.

O debate do caso Bilbo no Senado impediu até agora a organização desse corpo e pode impedir que o presidente faça chegar ao Congresso sua mensagem como ficou estabelecido.

Entrementes, na Camara Alta a discussão complicou-se depois que falaram alguns oradores em favor da não aceitação do diploma de Bilbo. Em defesa de Bilbo tomou a palavra o senador democrata John Overton, de Luisiania, cujo discurso parece ter sido o inicio da obstrução anunciada. Overton falou durante uma hora seguida, tendo o senador Taft aparteado, pedindo que suspendesse o debate do caso Bilbo até depois da mensagem presidencial. Overton negou-se a atender o pedido, declarando que "todo homem tem direito de ser ouvido de forma justa e que o contrario seria totalmente anti-norte-americano". Bilbo, que havia abandonado o recinto durante o discurso de Taylor, regressou mais tarde.

Overton pediu ainda que se permitisse a Bilbo prestar o juramento e ocupar sua cadeira enquanto o Comité de Regulamento efetue nova investigação.

Taft, em seguida, propôs fosse suspensa a consideração das propostas de Taylor e Overton, a fim de que os republicanos organizassem o Senado.

A proposta aprovada impede, pelo momento, que Bilbo ocupe sua cadeira, mas a obstrução parlamentar por parte dos democratas do sul segue desbaratando os esforços dos republicanos para organizar o Senado.

Tecidos do Brasil Para o Uruguai

Foi firmado, a 27 do corrente, entre o Brasil e o Uruguai, mediante troca de notas, uma para compra de tecidos e fios de algodão brasileiros. Sabe-se que o acordo, cujo texto será publicado brevemente, prevê o fornecimento ao Uruguai dos artigos citados, contra a obrigatoriedade da preferencia, pelo importador durante o prazo de seis anos, para os artigos texteis de procedencia brasileira.

COLÉGIO VERA-CRUZ
E ESCOLA TECNICA DE COMERCIO
Cursos: Clássico, Cientifico, Ginasial, Comercial Básico, Admissão, Primário, Contador, e Técnicos de Contabilidade, Secretariado, Estatistica, Administração, e Comércio e Propaganda
Aulas DIURNAS e NOTURNAS — Reserva de matricula até 15 de Janeiro — Exame de Admissão ao Ginasial e ao Comercial em Fevereiro
RUA HADDOCK LOBO, 345
TEL. 48-8222
Direção dos Professores F. GAMA LIMA FILHO, E. MENDES VIANNA e F. GAMA LIMA

A ESQUERDA DEMOCRATICA
LUTARA POR
SOCIALISMO E LIBERDADE
VOTE NA CHAPA DA E. D.
PARA SENADOR:
JOÃO MANGABEIRA
PARA VEREADOR:
POMPEU DE SOUSA

RESUMO TELEGRAFICO INTERNACIONAL (U. P.)

O Primeiro Ministro Italiano em Visita aos Estados Unidos

Contra a Paz — Atentado — Pesquisas Atomícas — Questão da Albania — Noivado — Eleições na Polonia — Destruição da Democracía — Os Rebeldes Gregos — Expedições

O Conselho Executivo da União Pan Americana, com séde em Washington, convidou o primeiro ministro italiano, Alcide De Gasperi, que deverá chegar amanhã áquela capital, para uma breve visita a fim de assistir a uma reunião especial do referido organismo. A presença de De Gasperi será um fato sem precedente, pois será a primira vez que o Conselho Executivo realizará uma sessão especial em homenagem a um chefe do governo de país não americano. A reunião será efetuada no dia 8 do corrente. O convite foi entregue ao embaixador italiano em Washington, sr. Archiani, pelo embaixador de Cuba, sr. Balt, e o presidente do citado Conselho, sr. Rocha, da Colombia.

CONTRA A PAZ

Oto Didelius, bispo evangelico de Berlim e da zona de ocupação russa, foi citado pelo jornal "Der Abend", como tendo feito energico protesto de que os tecnicos e cientistas alemães que trabalham em outros paises estão trabalhando contra a paz do mundo. Outro jornal, o "Vorwaerts", licenciado pelos russos, anunciou que o dr. Hans Eltze, que durante o regime nazista dirigiu varias empresas metalurgicas, inclusive as fabricas Skoda, na Tchecoslovaquia, fugiu para o Brasil.

ATENTADO

O ministro francês das colonias, sr. Moutet, sofreu ontem um atentado por parte dos Livres atiradores do Vietnam quando visitava os feridos do hospital de Hanoi, naquele territorio. O despacho que anunciou a ocorrencia acrescentou que as balas ricochetearam no telhado do hospital, precisamente no momento em que o sr. Moutet dava entrada no mesmo. Nenhuma pessoa foi, entretanto, ferida, em consequencia do atentado.

PESQUISAS ATOMICAS

O fisico da Universidade de Harvard, dr. Don Leet, declarou que as pesquisas atomicas ajudarão a prever os futuros furacões com uma antecedencia de dez dias. Acrescentou que os novos aparelhos criados para as pesquisas atomicas são capazes de registar varios raios invisiveis que até bem poucos anos eram desconhecidos. Anunciou que serão feitas grandes instalações na baia de Guantanamo.

QUESTAO DA ALBANIA

O Gabinete inglês, reunido ontem, discutiu a conveniencia de submeter ao Conselho de Segurança da ONU sua questão com a Albania, pelo fato de ter este país minado as aguas do canal de Corfu, porém a decisão não será dada a conhecer antes de 24 horas ou mais. A Albania desmentiu a acusação britanica de que os albaneses colocaram ou permitiram a colocação de minas no canal de Corfu e rejeitou a exigencia de reparações pelos dois destroyers britanicos avariados por minas no citado canal, a 22 de outubro ultimo, com a perda ainda de 44 oficiais e marinheiros britanicos.

NOIVADO

O "Manchester Guardian" comentou ontem que se o noivado da princesa Elizabeth e do principe Philip da Grecia estivesse sendo objeto de cogitações, o governo britanico deveria considerar as consequencias politicas do fato, já que os negocios gregos são agora objeto de tanta controversia. O referido jornal disse ainda que a voz do povo deve ser ouvida na escolha do marido da herdeira presuntiva tanto quanto a escolha da esposa do rei. Outro jornal londrino, o "Evening Standard", em sua coluna social, faz conjeturas em torno da época em que o noivado seria anunciado em 1947.

PRISÕES NA POLONIA

Mikolajczyk, segundo vice-presidente do Conselho de Ministros da Polonia e chefe do Partido Agrario Polonês, que pertence á oposição, acusou ontem a policia de haver detido 104 candidatos de seu partido para as proximas eleições, para as quais falta pouco mais de uma semana. Mikolajczyk declarou aos correspondentes estrangeiros que havia recebido novas intimidações e que pediu inutilmente ao presidente da Junta Eleitoral a liberdade dos candidatos detidos. Em seguida deu detalhes assegurando que, segundo as noticias chegadas ao seu conhecimento, na cidade de Kazno, proximo do rio Oder, houve prisões em massa, no dia do Ano Novo.

DESTRUIÇAO DA DEMOCRACIA

O sr. Edgard Hoover, diretor do Departamento Federal de Investigações, advertiu que o principal objetivo do Partido Comunista Americano é a destruição do sistema de vida norte-americano. Escrevendo numa revista, Hoover disse que as desastrosas consequencias dos processos comunistas trarão o mesmo terror, a mesma opressão e a mesma tirania que as forças do fascismo teriam imposto aos Estados Unidos.

OS REBELDES GREGOS

Noticias das fronteiras setentrionais da Grecia disseram ontem que os guardas da fronteira iugoslavos, bulgaros e albaneses estão fazendo voltar todos os rebeldes gregos que procuram refugio, enquanto expulsam dos seus territorios outros guerrilheiros que atravessaram a fronteira em ocasiões anteriores. Faltando ainda 20 dias para a chegada da Comissão da ONU, a atividade dos guerrilheiros cessou quase que completamente. Ha ainda entretanto, grandes focos de resistencia, como é o caso do contingente guerrilheiro que avança para o sul e que está realizando um dos maiores movimentos de guerrilheiros armados da historia balcanica.

De Gasperi

EXPEDIÇÕES

O vespertino "P. M.", de Nova York, comenta jocosamente em torno da corrida pelo Polo Sul, dizendo que praticamente não ha acomodações disponiveis no Polo, mas a Argentina anuncia a partida do transporte naval "Patagonia", enquanto que a frota baleeira sovietica já se fez ao mar na quinta-feira. O Chile, por sua vez, dentro em breve enviará embarcações ao continente antartico. A Australia e a Noruega tambem estão planejando expedições. Os grupos britanico e norte-americano já se encontram, entretanto, sobre o gelo polar.

GANDHI ATRAVESSARA A PÉ TODA A ZONA ONDE GRASSA A LUTA

BOMBAIM, 3 (U. P.) — Mohandas K. Gandhi iniciou hoje "a maior experiencia" de sua vida, no momento em que deixou Sirampur a fim de percorrer a pé a região de Bengala oriental, num esforço para dominar a luta comunal que grassa na India.

Uma das primeiras pessoas com que se encontrou o veneravel lider hindú foi um reverendo muçulmano, a quem disse como troça: "Trouxe muitos soldados comigo; se me matardes, eles também vos matarão" — e apontou para uns poucos soldados "ghurkas" que o governo de Bengala havia insistido para que o acompanhassem. O sacerdote muçulmano correspondeu ao bom humor do Mahatma retrucando respeitosamente: "Por que haveriamos de matá-lo se estamos encantados com vossa presença". Em seguida ofereceu a Gandhi um punhado de laranjas que o Mahatma distribuiu entre as crianças que os cercavam e com as quais o lider hindú palestrou durante alguns minutos, antes de continuar sua peregrinação.

Gandhi partiu de Sirampur ás sete e meia da manhã sob o inclemente inverno de Bengala. O Mahatma se fazia acompanhar de seu secretario, o professor Nirmal Mukar Bose e de seu médico pessoal, a dra. Sushila Nayar. Depois de sua entrevista com o sacerdote muçulmano, Gandhi bebeu um copo de laranjada que lhe foi oferecido e preparado por um intocavel. Pouco depois chegou á aldeia de Chandpur, onde as mulheres lhe renderam homenagens e obtiveram bençãos, tocando em seus pés.

O dr. Ram Monohar Lonia, lider do Congresso Socialista, declarou ao representante da United Press que os esforços de Gandhi em Bengala revestiam um aspecto verdadeiramente dramatico, cujos écos seriam ouvidos por muitas gerações futuras. Do ponto de vista ético afirmou que Gandhi estava pregando os principios da "reta conduta" entre hindús e muçulmanos.

DESPERTADO O SENTIMENTO ANTI-AMERICANO NA CHINA

SHANGHAI, 3 — (U. P.) — um novo incidente ameaçou inflamar o sentimento anti-americano na China, quando a policia chinesa anunciou que está mantendo detido um maritimo americano, acusando de esfaquear um "coolie". O esfaqueamento foi anunciado depois que a policia anunciou acreditar que o sentimento anti-americano, causado pelo alegado estupro de uma estudante universitaria chinesa, está arrefecendo, após varios dias de demonstrações estudantis.

O prefeito K. C. Wu disse que o maritimo preso pertence á tripulação de um barco de pesca da UNRRA e está sujeito á jurisdição da policia chinesa, por não ser considerado membro das forças armadas dos Estados Unidos na china.

A agencia de noticias oficial "Central News" declarou, entrementes, que as demonstrações por motivo do propalado rapto da estudante chinesa por dois fuzileiros navais americanos foram "exploradas por certos elementos, para levantar animosidade contra os Estados Unidos".

O esfaqueamento teria ocorrido quando o maritimo, de nome Rogers, saiu de um cabaret e chamou um "coolie", mas apareceram dez surgindo para transporta-lo e daí uma discussão violenta, durante a qual Rogers puxou uma faca, conforme a policia. Os "coolies" fugiram, mas um deles colidiu com um poste sendo pegado pelo maritimo e esfaqueado gravemente.

Octavio Babo Filho
ADVOGADO
Rua 1º de Março, 6-Tel. 43-6256

PARA VEREADOR
CARLOS LACERDA
da UDN
(MOVIMENTO RENOVADOR)

Alma Flora
ESTRÉA
HOJE ás 21 hs.
No FENIX
com a comedia
QUERO SER FELIZ
3 atos e 1 quadro de PIERRE WOLF trad. de Jorge Diniz
AMANHÃ: 1.ª Vesperal ás 16 horas — Sessão Unica ás 21 horas

Baixadas Medidas de Fiscalização e Policiamento Para o Carnaval

As Batalhas de Confetti Obedecerão Dias e Horas Fixados Pela Delegacia de Costumes e Diversões — As Proibições

Acaba de ser baixada uma portaria pela Delegacia de Costumes e Diversões determinando medidas para a melhor e mais eficiente fiscalização e policiamento a cargo da mesma delegacia, como tambem das delegacias distritais, guarda civil, e Diretoria de Transito durante o periodo de festejos carnavalescos. Estabelece a portaria que as batalhas de confeti só poderão ser realizadas nos dias 7, 9, 11, 14, 16, 18, 21, 23, 28 e 30 de janeiro e 1, 4 e 6 de fevereiro, podendo a criterio da autoridade competente efetuar-se três batalhas em cada jurisdição, terminando sempre a 0 hora. Reza, ainda, a portaria, que nenhuma batalha poderá realizar-se em via publica por onde trafeguem bondes. A Delegacia de Costumes e Diversões, de acordo com os termos da portaria, concederá ou denegará licenças para esse fim, ouvida a respeito a Delegacia Distrital respectiva, que se pronunciará sobre a conveniencia ou não de ser concedida a autorização pleiteada.

OS BLOCOS E RANCHOS NÃO PODERÃO SE EXIBIR NO CENTRO DA CIDADE

Os blocos e ranchos, como tambem cordões e demais conjuntos carnavalescos somente poderão exibir-se no Campo de São Cristovão, sendo-lhes proibido o transito pelas calçadas das ruas do centro da cidade bem como o acesso aos bars e casas comerciais.

BANHOS DE MAR A FANTASIA

Os banhos de mar a fantasia só poderão realizar-se quando autorizados pela Delegacia de Costumes e Diversões ouvida a Delegacia local e mediante previa identificação dos responsaveis em numero de três no minimo começando os banhos ás 8 horas e terminando, improrrogavelmente, ás 12 horas.

BEBIDAS

Fica proibida, depois das 13 horas nos locais onde se realizarem batalha de confeti, a venda de bebidas alcoolicas, excetuando-se a de choop e cerveja, permitindo-se apenas o uso de vinho, ás refeições, nos hoteis e restaurantes.

Nas boites e demais casas de diversões publicas, deverão existir para consumo, alem de champagne outras bebidas permitidas como chopp, cerveja, guaraná e agua mineral.

BAILES PUBLICOS

Os bailes publicos só poderão ser autorizados, quando requeridos á Delegacia de Costumes e Diversões, com atestado da Delegacia local, requeridos por entidades juridicas, devendo ter inicio ás 21 horas e terminando sempre ás 4 horas.

PROIBIÇÕES

De ordem do delegado de Costumes e Diversões não serão admitidos gestos, palavras ou canticos que ofendam a moral e o decoro publico, bem como canções alusivas a autoridades constituidas corporações civis, militares ou religiosas. Não será permitido o uso de fantasia atentatoria á moral, ficando igualmente proibida os agrupamentos de individuos maltrapilhos, a guisa de blocos, empunhando latas, fragmentos de madeira, reco-recos, pandeiros de tarracha e outros objetos que possam tornar-se instrumentos de agressão, devendo ser feita em tais casos a apreensão dos objetos e dissolvidos os agrupamentos.

Fica vedado o uso, como fantasia, de uniformes com distintivos, emblemas e bonets, fitas, golas, botões, etc. adotados pelas classes armadas, com os que possam causar confussão pela semelhança devendo ser apreendidos os que apesar da proibição forem apresentados em publico, tornando esta providencia extensiva a toda classe de uniformes.

Marcada Para a Proxima Semana a Reunião Com os Comerciarios

A Esperança do Sr. João Daudt Motivou a Dilação do Prazo — Provavel Acordo Com Base No Aumento de 45

Ficou adiado para a proxima semana, o entendimento que se realizaria ás 17 horas de ontem, na Associação Comercial, entre a diretoria do Sindicato dos Empregados do Comercio desta capital e varios sindicatos patronais do ramo, representados pelo sr. João Daudt de Oliveira.

PROVAVEL ACORDO

Motivou tal adiamento, o fato do presidente da Associação Comercial haver descoberto indicios seguros para um acordo entre as partes, que provavelmente será levado a feito na proxima semana. Dos 4 sindicatos renitentes, somente o do Comercio Varejista de Generos Alimenticios continua discordando, embora a sua diretoria esteja na intenção de realizar uma assembleia, para fazer nova consulta á classe.

UM CASO ESPECIAL

No ligeiro encontro, ontem havido entre o presidente do Sindicato dos Empregados do Comercio e o presidente da Associação Comercial, ficou assentado que o aumento de salario para os empregados no Comercio Varejista de Generos Alimenticios, Comercio Varejista de Carne Verde, Comercio atacadista de Frutas e Comercio Armazenador seria feito noutra base que não a contida na tabela João Daudt de Oliveira, por se tratar aí de um caso especial, onde os empregados não têm necessidade de trajar e vestir como é obrigação dos seus colegas pertencentes a outros ramos.

BASEADO NO AUMENTO DE 45

A tabela de que cogitam os litigantes para resolver o "impasse", deverá ser elaborada na base da que fora aprovada para os comerciarios reclamantes em 45 ou seja a tabela João Daudt, reduzida de Cr$ 70,00.

REUNIÃO NA SEDE DO SINDICATO

Abolida a hipotese de um dissidio coletivo, marcada ainda para esta semana, a diretoria do Sindicato dos Empregados do Comercio, convocará, em fins da proxima semana, os empregados do comercio pertencentes a categoria questionada, pondo-os a par da situação.

RETORNOU AO SEU LEGÍTIMO DONO O "DIÁRIO DA MANHÃ", DE NITERÓI

O Legislativo

DA BANCADA DE IMPRENSA — Um "Match" Inter-Municipal ou as Voltas Que o Mundo Dá

(Pelo cronista parlamentar do DIARIO CARIOCA)

Este mundo dá muitas voltas. Tantas voltas! Uma completa, por dia, segundo afirmações fidedignas. Uma, completa, sobre si mesmo. E, assim, não é de admirar que cada dia nos apresente uma face nova das coisas.

Quem viu, ante-ontem, os srs. Carlos Pinto e Bastos Tavares unidos — mas tão unidos! — no mesmo sacro horror ao interventor Hugo Silva, a um só tempo apresentando como o representante do presidente Dutra e o seu principal adversario, jamais poderia supor encontrá-los, no dia seguinte, irremediavelmente separados por microfones contrarios, a discutir as condições economicas dos seus respectivos municipios.

OPOSIÇÃO DE CORRELIGIONARIOS

E' o caso que o sr. Carlos Pinto recebeu um apelo dos trabalhadores rurais de Campos — municipio do sr. Bastos Tavares — bastante descontentes com a remuneração do seu trabalho ali. Ora, por mais amigo que seja do sr. Carlos Pinto, quando ambos se sentem queixosos da falta de unanimidade das autoridades estaduais, em torno do seu partido, ou melhor, do seu grupo, que os outros já são por eles considerados traidores, o sr. Bastos Tavares não pode consentir que seu correligionario se faça interprete das reclamações infundadas de um sindicato, como qualquer trabalhista, ou comunista.

Quando o sr. Carlos Pinto, em pleno ardor oratorio, fazia a sua honesta demagogia rural, foi interpelado pelo correligionario usineiro.

— Qual o salario do trabalhador rural no seu municipio?

CAMPOS x ITAPERUNA

Como se vê, era o argumento "ad Itaperuna", proprio para perturbar a demagogiazinha inocente. Perversidades de correligionario, caracteristicas dos momentos de incerteza, como este em que os partidos não se conhecem. Acossado, o sr. Carlos Pinto pôs-se fora, pelo lado das arquibancadas, dizendo:

— Em Itaperuna, o trabalhador planta o seu arroz, colhe o seu café, planta o seu milho, colhe o seu feijão, além da criação de porcos e galinhas. Não é bem um trabalhador rural, mas um pequeno proprietario.

Bola favoravel ao sr. Bastos Tavares, que interceptou como segue:

— V. excia. está sofismando. Peço que responda á minha pergunta:

— Considera v. excia. não respondida sua pergunta?

Para ganhar tempo, o sr. Carlos Pinto finge-se espantado:

Ora essa! Naturalmente: o que tinha sido perguntado é quanto ganham os trabalhadores rurais em Itaperuna. O sr. Pinto respondeu:

— O trabalhador rural de Itaperuna é colono do fazendeiro, trabalha a meia com ele, mais que isso, pois fica com 2/3 e dá um ao fazendeiro.

Acrescenta que, não em todas as fazendas, mas na dele, orador, o contrato com os trabalhadores é muito vantajoso.

A "COISÃO" PARTIDARIA

Portanto, do mundo, o Brasil. Do Brasil, o Estado do Rio. Do Estado do Rio, Itaperuna. E de Itaperuna, a fazenda do sr. deputado Carlos Pinto.

Intervém no debate outros deputados, entre os quais o trabalhista Benicio Fontenelle. E este lembra que o memorial se refere á situação dos trabalhadores do municipio de Campos. E' igual á dos trabalhadores de Itaperuna? E' diferente, mas tambem nem todas as fazendas de Itaperuna são como as do deputado Carlos Pinto, que sorri satisfeito.

Então, o sr. Bastos Tavares, modesto, declara:

— Se o trabalhador rural de Campos não é convenientemente pago, é mais bem pago que o de Itaperuna.

Batido, pois, o "record" do sr. Carlos Pinto. O trabalhador, socio em 2/3 da produção, o trabalhador proprietario de Itaperuna, é menos bem pago que o de Campos, que já não é pago convenientemente. O sr. Eduardo Duvivier, ao fundo, assistia de palanque, pensando, provavelmente, nos 327 zebus da ilha do Sacrificio, que ainda não cumpriram todo o seu destino de sofrimentos e darão lugar, ainda, a outros discursos. E o P.S.D. do sr. Amaral continua unido contra o sr. Hugo Silva, pois a "coisão" partidaria, como diz o sr. Carlos Pinto, só existe em materia de ataques pessoais.

Quando se trata de problemas sociais e economicos, lá se vai a "coisão" e, por conseguinte, o proprio espirito de partido.

Seguestrado e Entregue á Justiça o Jornal

A HISTORIA DO SUBORNO IMPUNE, AGORA REPARADO — IMPLICADOS NA DEMANDA A UNIÃO E O ESTADO DO RIO

Por ato do juiz dos Feitos da Fazenda Publica de Niteroi, foi determinado, ás 13 horas de ontem, o sequestro do jornal "Diario da Manhã", orgão rapinado ao seu proprietario pelos lacaios do Estado Novo e transformado, hoje, no mais importante matutino amaralista do Estado do Rio. Foi nomeado seu depositario o sr. Aurelio Costa Lima, agora investido na sua administração.

GUANTE FERREO

Não se conformando ao guante ferreo da ditadura, em 41 o "Diario da Manhã" sofreu a primeira suspensão, sendo preso e ameaçado o seu diretor, sr. José de Matos, desde ha muito mal visto pelo sr. Amaral Peixoto e com repetidas cadeias curtidas, pelo só crime de falar a verdade, em desobediencia ao D.I.P. que exigia mentiras.

SUBORNO

Passados meses, o diretor José de Matos, já então em liberdade, foi advertido pelo sr. Lourival Fontes de que o jornal somente voltaria á circulação caso fosse vendido ao Eugenio Borges, na época secretario da Segurança do Estado, apontando como comprador exclusivo do jornal e nas condições impostas pelo diretor do D.I.P.

UNICA SAIDA

A's portas da falencia, o proprietario do jornal viu-se na dura contingencia de aceitar as condições impostas, passando o "Diario da Manhã" ao protegido do sr. Lourival Fontes pela quantia de Cr$ 300.000.00, a prestações, embora o seu patrimonio estivesse estimado em Cr$ 2.000.000.00. Pior ainda do que isso, porém, estava reservado ao José de Matos, pois, além de mal vender o seu jornal, não chegou a receber dos adquirentes as prestações compromissadas.

NULIDADE

Solicitando a nulidade da venda, feita sob coação e reclamando perdas, danos e lucros cessantes, bem como o sequestro da oficina e da redação do jornal, o sr. José de Matos impetrou, pelo advogado Lucio Cardoso, contra os seus coatores, a demanda que vem de obter o seu primeiro efeito.

IMPLICADOS NA DENUNCIA

A ação judicial impetrada pelo advogado Lucio Cardoso atinge a União Federal, o Estado do Rio, srs. Eugenio Borges, José Candido Carvalhal, Lourival Fontes e Bernando Belo, ex-presidente do Conselho Administrativo do Estado do Rio.

A POLÍTICA

A UDN Não Crê em Adiamento de Eleições

O Senador Vivacqua Inicia a Sua Campanha Eleitoral — A Atitude do Sr. Rui Carneiro — Os Candidatos da UDN aos Governos Estaduais — Reafirmado o Apoio do Sr. Getulio Vargas ao Sr. Borghi

A propósito dos rumores que circularam sobre a possibilidade de vir a ser adiada a eleição de 19 de janeiro, o sr. Paulo Nogueira Filho, presidente em exercicio da União Democratica Nacional, falando hoje aos jornalistas, declarou:

— Não creio que tenha o menor fundamento esta informação, pois o art. 11. do Ato das Disposições Constitucionais Transitórias é claro neste sentido, quando diz: "No primeiro domingo, após cento e vinte dias contados da promulgação deste Ato, proceder-se-ão, em cada Estado, as eleições de Governador e de deputados ás Assembléias Legislativas, as quais terão inicialmente função constituinte".

Admitir, portanto, — acrescentou — que a eleição de 19 de janeiro venha a ser adiada seria incorrer em grave risco para a estabilidade das nossas instituições democraticas. Por outro lado, não é outro o pensamento do governo, ainda ontem reafirmado pelo titular da pasta da Justiça, sr. Benedito Costa Neto, em conferencia que com ele mantive. E posso assegurar que as medidas tomadas pelas autoridades competentes permitirão satisfatoriamente a realização do pleito na data fixada pela Constituinte. E tudo quanto se fizer para retardá-lo constitui um crime contra o prestigio das nossas instituições e do regime pelo qual lutamos durante tantos anos com o sacrificio de tantos e leais defensores da democracia em nossa Pátria.

O SENADOR ATILIO VIVACQUA INICIA A SUA CAMPANHA ELEITORAL NO ESPIRITO SANTO

O senador Atilio Vivacqua, cuja candidatura ao governo do Espirito Santo foi apresentada pela maioria dos diretorios do PSD em aliança com o PR, seguiu ante-ontem para o seu Estado e iniciará hoje sua campanha eleitoral.

Começará visitando alguns dos municipios da zona norte do Estado, na linha da Vitoria a Minas, passando Acioli, Fundão, Imbirassu, Pendanga.

Seu primeiro discurso politico, sobre problemas de colonização, lavoura e comercio do café e industrialização, será proferido em Colatina, um dos maiores nucleos eleitorais do Estado e onde o senador Vivacqua, como diretor da Companhia Territorial, organização do Estado, faz a primeira colonização do norte do Rio Doce.

Irá ainda o senador Atilio Vivacqua á cidade de Baixo Guandu, na fronteira e Minas Gerais.

VIAJA PARA O AMAZONAS O SENADOR ALVARO MAIA

Seguiu, ontem, para Manaus, via Belem, o dr. Alvaro Maia, ex-interventor federal no Estado do Amazonas e atual senador pelo Partido Social Democratico, seção daquela unidade federativa. Com a aproximação das eleições, é grande o movimento de Parlamentares no sentido de conhecer e conduzir nos respectivos redutos eleitorais, os preparativos para o pleito.

A ATITUDE DO SR. RUI CARNEIRO

Como se sabe, o sr. Rui Carneiro, presidente do Partido Social Democratico da Paraiba, desistiu da indicação do seu nome á terceira senatoria pelo Estado, por não desejar concorrer com o ministro José Americo. Mais do que isto: reconhecendo os meritos e os serviços prestados á terra natal por aquele antigo ministro da Viação, recomendou aos seus correligionarios e amigos apoiar-lhe a candidatura que se tornou, assim, apartidaria, de vez que contará com os votos da UDN e do PSD.

Essa atitude do antigo interventor na Paraiba tem-lhe valido louvores não somente dos seus conterraneos, mas de quantos brasileiros convencidos de que as lutas partidarias devem ser colocadas sob um denominador comum de ética politica e patriotismo.

Entre as inumeras cartas e telegramas recebidos pelo sr. Rui Carneiro, destaca-se a que lhe endereçou o sr. Alvaro de Carvalho, ultimo presidente do Estado na chamada "Republica Velha", homem hoje afastado das lutas politicas, mas personalidade de relevo, grande carater, vasta cultura e em quem todos os paraibanos, sem distinção, vêem uma das organizações morais mais respeitadas do Estado.

E' a seguinte a carta do sr. Alvaro de Carvalho:

"João Pessoa, 12 — Meu caro dr. Rui Carneiro. O homem que o senhor se tem revelado, na politica do Brasil, está de parabens. Tenho acompanhado, com carinho e emoção, a força moral de suas atitudes, nesta questão da sua candidatura á 3ª cadeira de senador por nosso Estado.

Não sou politico militante, bem o sabe, e não aprecio a questão sob esse aspecto.

Como homem e politico, que

(Conclui na 11ª pag.)

A CAMARA

Vinte e Cinco Milhões de Cruzeiros Para Pesquisa e Industrialização do Petróleo

O SR. BARRETO PINTO CONSIDERADO O "INIMIGO PUBLICO N.º 1" — NÃO FOI VOTADA A ORDEM DO DIA

A sessão de ontem, na Camara dos Deputados, mesmo sem a presença de grande numero de parlamentares, não foi de todo destituida de interesse. Presidiu-a o sr. Lameira Bittencourt, cumprindo-se de inicio as formalidades regimentais.

O CASO DO PETROLEO

O sr. Barreto Pinto foi varias vezes á tribuna, falando de inicio sobre a questão da abertura de um credito de ...... Cr$ 25.000.000,00 para incentivo aos trabalhos de pesquisa e de industrialização do petroleo, manifestando-se contra a medida. Teceu varias considerações a respeito, e justificando a sua atitude acentuou que, certamente, a concessão será dada á Companhia Nacional de Gás Esso. Terminou propondo o adiamento da discussão, até que a comissão nomeada se manifeste.

"O INIMIGO N. 1"

O sr. Pereira da Silva foi á tribuna para combater os argumentos do sr. Barreto Pinto, iniciando por chamá-lo de "inimigo n. 1 do petroleo brasileiro". Defendeu a abertura do credito, sendo aparteado pelo sr. Barreto Pinto.

O sr. Pereira da Silva continuou a defesa do projeto em questão.

VOTO DE PROFUNDO PESAR

O sr. Acurcio Torres, depois de fazer o elogio do antigo parlamentar e jornalista Belisario de Souza, recentemente desaparecido, pediu a inserção na ata de um voto de profundo pesar, que foi aprovado.

POLITICA DE S. PAULO

A politica de São Paulo veio á baila na sessão de ontem. Muito embora declarando não estar autorizado a revelar certas coisas, o sr. Barreto Pinto estendeu-se sobre o assunto, chegando mesmo a admitir a proximidade de dias negros para o Brasil. Falou em candidato unico, tendo o sr. José Armando Afonseca aparteado a favor do P.S.D., no que foi retrucado pelo sr. Aureliano Leite. Não só o orador, como os aparteantes, realçam o criterio de imparcialidade seguido pelo embaixador Macedo Soares, interventor federal em S. Paulo.

ABONO E AUMENTO DE SALARIOS

A questão de abono e aumento de salarios foi tambem ventilada ontem, na Camara. O sr. João Amazonas ocupou a tribuna, discorrendo sobre todas as fases do abono de Natal para terminar, após varias considerações, propondo seja dado aos empregados, em geral, um abono correspondente aos vencimentos do mês de novembro p. passado.

Nesta mesma tecla insistiu o sr. Barreto Pinto, embora de uma forma diferente. Acha que o governo deve dar aos funcionarios uma bonificação mensal, correspondente a um duodecimo do vencimento, no decorrer de 1947. A proposta é vivamente combatida pelo sr. Crepory Franco, que argumenta não ter o governo recursos para tanto, a menos que sejam aumentados os impostos ou realizada nova emissão de papel-

(Conclui na 11ª pág.)

VOLTA REDONDA VISTA DE PERTO NUMA VISITA DE RECONHECIMENTO

Os Dirigentes do Partido Proletario do Brasil da Seção do Estado do Rio Visitam e Admiram a Obra do Coronel Edmundo Macedo Soares — Impressões do Trabalho Ali Desenvolvido

Pagando a divida de uma promessa feita ao coronel Edmundo de Macedo Soares, esteve visitando Volta Redonda, em dias desta semana, a diretoria do Partido Proletario do Brasil, seção do Estado do Rio, percorrendo demoradamente ás instalações daquele parque industrial, conhecendo-lhe os menores detalhes e recolhendo a grande lição do quanto pode o braço do operario, quando orientado por um tecnico de comprovada competencia.

REALMENTE ENCANTADORA

Externando as impressões recolhidas, os dirigentes do Partido Proletario do Brasil do Estado do Rio estiveram ontem, em nossa redação, demorando-se em longa palestra com a redação deste jornal, dando o testemunho da sua admiração por obra tão gigantesca, a que classificaram de:

— "Realmente encantadora".

HOMEM EXCEPCIONAL

Depois de nos falar da recepção que lhes fora dispensada, os excursionistas pela palavra do sr. Arlindo Americo dos Santos, presidente do Partido, passaram a falar do coronel Edmundo de Macedo Soares, a quem chama de homem excepcional, dono de extraorinaria memoria, bem informado, de tudo sabendo com segurança e precisão, apontando os menores detalhes, rememorando passagens da historia da Usina, descrevendo minuciosamente todo o seu mecanismo, todo o seu funcionamento.

VISÃO DO CONJUNTO

— "Assim de relance, num passeio rapido pelas instalações da Usina, ficamos conhecendo a obra nas suas linhas gerais — declarou o sr. Ernesto Medeiros Martins, secretario do Partido — e continuou:

— Hospitais, com os seus serviços especializados de clinicas geral, cirurgia, pediatria, ortopedia, prenatal, raios X, laboratorios, farmacias, clinica odontologica, maternidades; grupo escolar, com capacidade para .. 10200 crianças; estadios, um concluido e outro, o maior, em construção; Serviço de Vigilancia, composta de uma guarda para o policiamento da cidade; Corpo de Bombeiros, dispondo de dois modernissimos carros extintores, tudo isto — conclui o secretario do Partido Proletario do Brasil — numa visão de conjunto, graças a facilidade de exposição do coronel Edmundo de Macedo Soares."

Os dirigentes do P.P.B., do Estado do Rio, quando falavam ao nosso redator

HABITAÇÃO BARATA E CONFORTAVEL

— Merece especial destaque — adiantou-nos o sr. Hermes Barbosa de Castro, um dos diretores do Partido Proletario do Brasil, — as residencias dos operarios de Volta Redonda. Oferecem todo o conforto desejavel, contendo cada casa os seus 2 quartos, sala cozinha, instalação sanitaria, agua abundante, boa luz a preços que medeiam de Cr$ 130.00 a 200.00.

UM CEU ABERTO

Fazendo outra observação sobre Volta Redonda, o sr. Rubem Tramont, secundado pelos srs. Genesio Miranda, Antenor

(Conclui na 11ª pag.)

O SENADO

Continua Não Havendo Número Para Votação

Continua sem haver numero regimental para votação. A maioria dos senadores, como era previsto, viajou para seus Estados, a fim de tomar parte na campanha eleitoral. O lider da UDN, sr. Ferreira de Souza, ontem seguiu para Natal, enquanto que o do PSD há varios dias está em Santa Catarina. E como o partido majoritario não tem sub-lider, o lugar está vago.

O sr. Melo Viana, substituindo o sr. Nereu Ramos, por sua vez seguirá para Minas, ficando a Camara alta cada dia com menor numero de representantes.

A sessão de ontem, a mais rapida do corrente ano, foi aberta com o numero estritamente regimental para o inicio dos trabalhos, isto é, onze senadores. Lida a ata, foi aprovada sem discussão. A seguir foi lido o expediente que constou de um unico oficio. Sem oradores inscritos e sem que ninguem quisesse fazer uso da palavra, o sr. Melo Viana encerrou a sessão, marcando outra para a proxima terça-feira.

Após á sessão reuniram-se a. Comissões de Finanças, sendo distribuida diversas matérias aos relatores, e de Constituição e Justiça, cujo noticiario publicamos em outro local.

PARA A
Assembléia Legislativa do Estado do Rio
VOTE EM
Octavio Thyrso Lúcio Cabral de Andrade
DA
U. D. N.

As Providencias Para Que as Eleições Se Processem Num Clima de Confiança

Serão Requisitados Batalhões das Forças Estaduais Para Garantir o Pleito de 19

Falando ontem aos jornalistas, o ministro José Linhares, referindo-se ao fato de que serão requisitados pelo Tribunal Superior Eleitoral batalhões das forças policiais nos varios Estados da Federação, afim de que o pleito de 19 de janeiro conte com as maiores e melhores garantias disse, completando:

— Trata-se de medidas que deverão ser aplicadas pelo Tribunais Regionais. E somente eles resolverão como aplicá-las para a manutenção da ordem, lisura e pleno exito das eleições nos varios recantos do territorio nacional.

TODAS AS MEDIDAS JA FORAM TOMADAS

Continuando, disse que o Tribunal Superior Eleitoral já fez tudo que está na sua alçada em favor do bom e indispensavel processamento das eleições. E afirma:

— Tomamos todas as medidas a tempo e hora para que o povo brasileiro possa mais uma vez exercer o seu sagrado direito de voto, de escolher nas urnas os seus legitimos representantes.

Falando sobre as garantias oferecidas pelo ministro da Justiça, declarou o sr. José Linhares:

— Graças ao grande espirito de compreensão do ministro Benedito Costa Neto, já foram expedidas ordens terminantes aos chefes dos executivos estaduais e municipais, a fim de que prestigiem e cooperem o maximo para que as eleições se processem num clima de paz, confiança, ordem, honestidade e segurança. Posso antecipar que haverá plena, absoluta garantia de ordem para a eleição e para o eleitorado. Como se vê, tomamos todas as medidas necessarias. O resto cabe aos Tribunais Regionais com os recursos de que dispõem e ao cidadão, com a sua consciencia civica no dia 19 deste mês.

Concluindo, perguntamos ao ministro José Linhares se de acordo com as suas observações o pleito de 2 de dezembro havia decorrido num clima de mais segurança.

— Não posso estabelecer confronto, mas as eleições de dezembro foram mais faceis, pois eram somente tres e agora são cinco, com muito mais partidos politicos e maior eleitorado.

Diario Carioca

S. A. DIARIO CARIOCA

Diretoria: Horacio de Carvalho Junior, presidente; Danton Jobim, secretario; Martins Guimarães, gerente

PRAÇA TIRADENTES, 77 — Telefones: Direção: 22-3923 e 22-1785; Secretaria: 42-5571; Redação: 22-1559; Gerencia 22-3035; Publicidade: 22-3018; Oficinas: 22-0824

NUMERO AVULSO: Cr$ 0,50; aos domingos, Cr$ 0,50. Por avião, Cr$ 0,60; Assinaturas: anual, Cr$ 90,00; semestral Cr$ 50,00

SUCURSAL EM SÃO PAULO
Rua Conselheiro Crispiniano, 40-6º — Tel: 6-4564

ANO XX 4—1—1947 N. 5.683

A Nossa Opinião

O ALGOZ DE SÃO PAULO

QUANDO o sr. Getulio Vargas chegou ao Rio de Janeiro, em 1930, na crista da onda revolucionaria, trazia parcas idéias no cerebro, mas trazia uma fixa: — liquidar a hegemonia de paulistas e mineiros na politica federal. A brecha que a aliança gaucho-mineira abrira entre Minas e S. Paulo devia ser alargada a todo transe. O famoso binomio dominante no cenario nacional ia desaparecer para sempre, reduzindo á impotencia as duas maiores unidades federativas, em proveito do Rio Grande do Sul, através de cuja brusca ascensão imaginava o Ditador eternizar-se no poder.

O imenso poderio economico de S. Paulo, a fecunda laboriosidade de seus filhos, a reconhecida cultura de seus grandes centros intelectuais, a tradicional dignidade de seus homens publicos, transparecendo mesmo através de seus erros e abusos, tudo isso haveria de ser calcado aos pés pelo caudilho fronteiriço, beneficiando-se de um generoso movimento de inspiração libertadora para humilhar definitivamente o maior Estado da Federação.

Foi essa gritante injustiça que acabou deflagrando na revolução constitucionalista de 1932. Mas tão intransponivel era, por esse tempo, o fosso aberto entre S. Paulo e a opinião liberal do país, e tão irredutivel era o malentendido gerado e estimulado entre o povo bandeirante e a Nação, que a Nação não póde compreender ou aceitar o movimento paulista.

Este, aliás, eclodia numa atmosfera carregada de contradições e de odios, promessas e ameaças, grandezas e miserias, tornando-se dificil discernir o que de bom e de mau havia no seu bojo. Tudo o que ficou na memoria dos homens foi o surpreendente espetaculo da união sagrada de S. Paulo, uma das paginas mais belas e tocantes de toda a sua historia politica.

E' o espetaculo emocionante dessa unidade que em vão procuramos hoje na terra bandeirante. Perscruta-se o horizonte e o que se vê? O Planalto é hoje gleba de ninguem e de todos; S. Paulo é teatro de uma luta inglória em que se dividem e se estraçalham irmãos. Os lideres já não assentam mais o seu prestigio na consciente unanimidade de uma larga porção da opinião partidaria. Os proprios partidos se esfacelam ante a desorientada inquietação do seu povo. A nova geração de trabalhadores traz, bem visivel, no espirito a marca deformadora da herança educacional e da politica do sindicalismo fascista, preferindo em boa parte a negação da liberdade em nome das franquias demagogicas e ilusorias que o governo anterior lhes outorgou como uma dadiva pessoal do tirano.

Mas o senador Getulio Vargas — façamos-lhe justiça! — cumpriu até o fim, enquanto no poder, o seu programa de aniquilar a unidade, a força e a grandeza de S. Paulo no seio da Federação. Onde está o rico patrimonio politico do mais pujante Estado da União Brasileira?

Força é render mais um preito á tenacidade do sr. Getulio Vargas: — esse patrimonio aí jaz por terra, destruido pelo genio maligno que, nas trevas de uma consciencia desarmada de escrupulos, premeditou friamente o seu delito, metodicamente percorrendo, depois, o *inter criminis*, até o desfecho fatal que aí temos diante de nossos olhos.

Esse desfecho, caro leitor, é a ultima, a suprema, a inexcedivel humilhação imposta a S. Paulo pelo seu algoz: o aventureiro Ugo Borghi indicado para o mais alto posto eletivo do Estado. Que significa essa candidatura senão uma estridente bofetada audaciosamente desferida na face do que S. Paulo tem de mais representativo, mais sadio e mais culto?

Ugo Borghi — Senhor! — não é o homem da negociata do algodão, verificada, apurada, esvurmada numa comissão de generais do Exercito Brasileiro?

Ugo Borghi não será, porventura, o homem que acabou de ser pilhado com a gola presa á burra de um capitalista, o qual lhe financiou parte de sua infecta demagogia queremista entre o operariado?

Ugo Borghi não vem a ser, então, o mesmissimo homem que tem letras de muitos milhões de cruzeiros vencidas no Banco do Estado de S. Paulo, dinheiro gasto em suas esbórnias eleitorais e que ele se recusa a pagar, confessando-se falido?...

A um falido não assiste, leitor amigo, pelas nossas leis e pelas de qualquer país policiado, o simples direito de exercer o comercio, como castigo de sua desmoralização financeira. Pois, no espantoso desescrupulo do sr. Vargas, na sua incrivel aberração moral, esse homem pode ser governador do maior Estado do Brasil, porque isso convem ao seu ignobil jogo politico, á satisfação de sua dissimulada perversidade, ao seu insopitavel anseio de conservar S. Paulo, para sempre, debaixo das botas da caudilhagem.

O Departamento da Criança

ESTE jornal, por varias vezes, tratou do Departamento Nacional da Criança. Criado para uma alta e nobre finalidade, aquele orgão pouco fez, pois não dispunha dos recursos necessarios. Tornou-se quase inoperante o Departamento. A despeito dos esforços, da boa vontade do seu diretor e dos seus funcionarios, o D. N. C. fracassou. O cartaz da ditadura era criar novas repartições, mas na hora de fornecer os meios para elas se virem possibilitadas de produzir nada fazia. Nunca censuramos o diretor do D. N. C. pelo pouco exito da sua gestão. Não lhe seria possivel realizar milagres.

Agora, o D. N. C. tem á sua frente um médico ilustre, um professor eminente, o sr. Martagão Gesteira. Tambem pouco adiantaria a presença desse cientista no cargo que está ocupando, se não lhe fosse dado o apoio de que precisa para realizar uma grande obra. O interesse que o ministro Clemente Mariani está mostrando pelo D. N. C., procurando saber de perto de toda as suas necessidades, investigando pessoalmente sobre as falhas da sua organização, é um sinal de que melhores dias esperam aquela repartição, que, pelas suas finalidades, deve sair da enervante rotina da nossa burocracia e entrar no campo vasto das realizações, amparando as crianças brasileiras, salvando-as, enfim.

ORDEM DO DIA

UMA LIGA

RUBEM BRAGA

Podem os democratas dormir seu sono sossegados, porque se fundou, com um monte de gente importante, a Liga Brasileira de Defesa da Democracia. Deu uma coisa no honrado ministro da Educação e em outros cavalheiros de prol e a Liga se constituiu com solenidade e publicidade oficiosas, com telegramas para os Estados mandando fundar depressa tambem, mandando juntar as pessoas de bem, isto é, as pessoas que frequentam os palacios de governo. Haverá muitos discursos, haverá sessões com bandeira nacional pregada na parede atrás da mesa, haverá talvez até recitativos.

Mas os senhores tenham paciencia: eu não fui ouvido nem cheirado, mas tambem quero entrar nessa marmita. Porque, pondo a modestia de parte, eu tenho alguma pratica nesse ramo. Pois acontece isto, meus senhores: esse negocio de defender a democracia não era muito estimado, até pouco tempo, pelas pessoas importantes como os senhores. O presidente da Liga, por exemplo, sr. Pedro Calmon, eu não digo que ele não tenha sido sempre um fervoroso democrata; mas a verdade é que disfarçava muito. Dava a todos a ilusão de que se dava muito bem com o Estado Novo, e não somente com o nosso tambem com o português — pois havia mesmo quem acreditasse que ele era admirador de Salazar. Enquanto milhares de democratas mais imprudentes perdiam empregos, gramavam cadeia, viviam aí por este Brasil, de um lado para outro, vigiados por "tiras" de costeletas — os atuais dirigentes da Liga (em sua maioria, pelo menos) disfarçavam tão bem seu amor á causa democratica que ninguem diria. Eu, por exemplo, não sonhava. Na rua, nas redações, nas cadeias, encontrei muitos democratas. Havia pelo Brasil inteiro, por onde eu trabucava, obscuro mas teimoso, homens que se sacrificavam, que renunciavam a posições e honrarias, que truncavam as proprias carreiras, que levavam borracha na cara, que morriam, que eram perseguidos e humilhados, mas que resistiam, que insistiam, que negavam, que protestavam, que minavam, que sabotavam, que lutavam.

Não vejo os nomes desses homens nessa Liga. Não vejo o nome de um só desses homens.

As Carteiras Profissionais

SAO constantes as reclamações que chegam a este jornal contra a exigencia de documento de alistamento militar para a aquisição da Carteira Profissional do Ministerio do Trabalho. Evidentemente, não se pode culpar esse Ministerio pela exigencia. O diretor do SIP está cumprindo o seu dever, fazendo cumprir um dispositivo de lei.

A verdade, entretanto, é que a medida, tomada, sem duvida, na melhor das intenções, tem trazido aos trabalhadores as maiores dificuldades. Muitos não têm o certificado de reservista por nunca terem servido no Exercito, outros perderam esse documento. Para ambos os casos, é necessario requerer ao Ministerio da Guerra o certificado. Acontece que o prazo para sua obtenção nunca é inferior a 90 dias, mormente quando se trata de trabalhadores nascidos nos Estados.

E' facil avaliar os transtornos que a exigencia acarreta, pois nenhum empregador, hoje, aceita um empregado sem a respectiva Carteira Profissional, receando a multa da Divisão de Fiscalização.

O assunto — do qual, aliás, já temos tratado algumas vezes, merece uma solução urgente, que poderá ser tomada num entendimento direto entre os ministros do Trabalho e da Guerra, sendo de necessidade levar em conta, principalmente, a situação dos trabalhadores rurais, deste vasto Brasil.

Kermit EBY

A ORGANIZAÇÃO DO TRABALHO NO JAPÃO DE APÓS-GUERRA

(Membro da Missão Educacional Norte-Americana que esteve recentemente no Japão e atual diretor do Departamento de Educação e Pesquisas do Congresso de Organizações Industriais dos Estados Unidos).

NOVA YORK.

Durante minha permanencia no Japão, eu comparecia a assembléias de sindicatos, de reuniões politicas, de desfiles, tomava parte em negociações, e fiquei profundamente impressionado pelas atividades dos sindicalistas. Eram entusiastas, e até mesmo eufóricos, e seus contratos pareciam mais gritos de batalha revolucionarios do que os nossos acôrdos coletivos de trabalho.

Talvez nada ofereça uma idéia melhor do que sejam estas assembléias sindicais e reuniões politicas do que a expressão "um casamento do desespero com a alegria dum dia feriado". Enquanto vagueava em meio a massa e sentia nela a falta de raizes, lembrava-me da Alemanha dominada por Hitler, sua demagogia e sua violencia; e convenci-me de que serão necessarios anos de experiencia funcional até que o movimento trabalhista japonês possa ser guardado contra as violencias da direita.

Há um equivalente japonês do CIO, mais sindicalista do que socialista ou comunista.

Ao invés de greves como as que conhecemos, os japoneses criaram um sistema de "controle da produção". O sindicato apossa-se da fabrica e a põe em funcionamento, com o objetivo de fazer um trabalho melhor de produção do que a direção da empresa. E, em geral, são bem sucedidos. Os lucros durante este periodo de controle são cuidadosamente guardados, até que se negociem os contratos. E tudo isso sem a interferencia da policia.

Está claro que os industriais não gostam disso e aguardam o dia em que se dará a intervenção norte-americana para pôr fim a tal estado de coisas, a fim de que possam uma vez mais "governar o país de acordo com os interesses da elite social e economica". Entretanto, a politica norte-americana é questionada, mas não atacada. Fui polidamente interrogado por um dos industriais japoneses que queriam saber se as leis norte-americanas reconheciam aos trabalhadores o direito de se apossarem das fabricas e as operarem. "Não", respondi eu, "mas talvez não estejamos tão adiantados em nossos direitos constitucionais".

Os trabalhadores japoneses argumentam, em favor de seu sistema de controle da produção, que necessitam das mercadorias e necessitam de dinheiro. Está claro que precisam mesmo de dinheiro, pois o yen está estabilizado em 6 %. A maior parte das reivindicações de melhores salarios reclamam elevações de 500%. Os salarios gerais da industria acabam de ser aumentados de 225%.

Como de costume, os empregados de lojas, escritorios, os técnicos e os funcionarios do governo são as principais vitimas da inflação. Os professores ganham de 80 a 130 yen por mês, mas precisam de mil para viver; por isso vendem os quimonos de suas esposas e os haveres de familia, no mercado negro, a fim de cobrir a diferença. Cerca de 65.000 professores formaram um sindicato, liderado eficientemente pela Ilanis de Jiyo Gakuin, a escola mais progressista do Japão.

Durante anos, o Japão foi um verdadeiro vacuo intelectual. Os homens que foram para a cadeia pelos seus ideais e dos quais dependemos para instituir a democracia no Japão, estiveram durante anos sem noticias dos acontecimentos mundiais. Todos querem livros, particularmente livros norte-americanos. A literatura do CIO que levei comigo para o Japão era avidamente traduzida e lida. Depois de minha volta aos Estados Unidos, enviei uma boa quantidade de literatura sindical norte-americana de todos os tipos.

Os lideres sindicais japoneses sentem agudamente o seu isolamento do mundo. Desejam lá a presença de delegações sindicais norte-americanas para os ajudarem no desenvolvimento de um movimento trabalhista livre. Desejam pertencer ás organizações sindicais internacionais. Parece-me que temos sido desnecessariamente lentos na difusão de nossas idéias e no estabelecimento de contatos com os nossos amigos democratas do Japão.

A divulgação do material necessario para desenvolver e informar o movimento trabalhista japonês é dificultada pela natureza de linguagem escrita. Compreendem esta necessidade os liberais japoneses no terreno sindical e da educação e, por isso, apoiam a reforma da lingua, que tornaria mais facil a disseminação das idéias e a verdadeira alfabetização politica do povo.

No passado, o movimento trabalhista japonês esteve entre os mais consistentes lutadores pela paz e pela democracia dentro do Japão. Os sindicatos japoneses lutaram pela eliminação do sistema de trabalho exaustivo e seu uso como arma dos comerciantes niponicos do comercio internacional; são a melhor garantia contra a revivescencia de tais forças no após-guerra e a influencia deprimente que as mesmas exerceriam sobre os padrões de trabalho e de salarios na Asia, e mesmo na Europa e nos Estados Unidos. Lutanto contra isto, os sindicatos japoneses têm lutado pela ampliação do mercado interno e pela elevação do padrão de vida dos trabalhadores industriais e rurais. Se continuarem no futuro a fazer o que estão fazendo hoje, constituirão uma força poderosa para a estabilização da economia niponica, para a remoção da intranquilidade industrial e agraria que era tão facilmente divertida para aventuras guerreiras e a eliminação da necessidade de constante expansão economica e comercial nos paises vizinhos.

O mais importante de tudo é que os trabalhadores japoneses, que constituem o grupo social cujos interesses acham-se mais intimamente identificados com a paz futura poderão formar a primeira linha de defesa e vigilancia contra a possibilidade de ressurgimento do militarismo niponico. Se neste após-guerra se desenvolver um forte e unido movimento sindical japonês, os sindicatos japoneses lutarão com sucesso a primeira e a ultima batalha para evitar a catastrofe de uma terceira guerra mundial.

Não é, entretanto, certo o sucesso de que um movimento operario democratico venha a realizar tudo isso no Japão. As autoridades de ocupação já estão fazendo todo o possivel para que a futura estrutura constitucional e politica assegure aos trabalhadores organizados em sindicatos industriais e rurais uma voz ativa na elaboração da politica nacional, em proporção com o peso do proletariado na população nacional. Em tais circunstancias, o sucesso de um movimento proletario democratico no Japão dependerá principalmente de tres contingencias principais.

1) — A economica de após-guerra do Japão deverá ser de ordem a dar aos trabalhadores uma posição-chave na ordem democratica. Se a politica internacional ou norte-americana com relação ao Japão não permitir na perspectiva de uma vida melhor para o trabalhador japonês no futuro, há todas as razões para acreditar-se que os trabalhadores japoneses abandonarão a nova democracia para entregar-se aos braços do velho militarismo e de uma nova forma de totalitarismo.

2) — O movimento trabalhista japonês deverá sentir que possui amigos no alem-mar, com os mesmos objetivos de paz e vida melhor para todos. Os sentimentos puramente primitivos dos trabalhadores em outros paises ou a continuação da relutancia em aceitar os trabalhadores japoneses nas organizações internacionais, conduzirá inevitavelmente a um

(Conclui na 11ª pág.)

O EXECUTIVO

CONFERIDA A ORDEM NACIONAL DO CRUZEIRO DO SUL AO CONSELHEIRO DA EMBAIXADA DA FRANÇA

DECRETOS ASSINADOS PELO PRESIDENTE DA REPUBLICA — NOTICIARIO DOS MINISTERIOS — OUTRAS NOTAS

O presidente da Republica assinou, ontem, os seguintes decretos:

Conferindo a Ordem Nacional do Cruzeiro do Sul, o grau de Comendador, ao sr. Etiene de Croy, conselheiro da Embaixada da França.

— Designando os srs. Otavio Paranaguá, José Garrido Torres e José Augusto Garcia de Souza, para representarem o Brasil, sem onus para o Tesouro Nacional, no Comité de Redação da Comissão Preparatoria da Conferencia Internacional de Comércio e Emprego, a reunir-se em Nova York, em janeiro de 1947.

— Nomeando os srs. Ugo Coutier de Oliveira Gondim, como representante do Ministério da Fazenda, Luiz Alberto Whately, como representante do Ministério da Viação, e Francisco Vieira de Alencar, como representante do Banco do Brasil, para integrarem a Missão especial de compras em Londres.

— Nomeando Levi Fernandes Carneiro, para exercer o cargo de Consultor Juridico, padrão P.

— Removendo, "ex-officio", no interesse da administração Francisco Chermont Lisboa, diplomata, classe L, da Legação do Brasil no Cairo para o Consulado Geral do Brasil em Antuérpia e designando-o para exercer a função de Consul Adjunto.

— Nomeando Mario Tarsitano, Aarão Miranda de Souza, Lauro Pereira da Silva, Antonio Martins Costa, William Paes de Andrade, Juviniano de Siqueira, José de Almeida Magalhães, Paulo Cunha, Arantes Marques e Francisco Benedito Lobo Duarte, detetives, classe H e Maria da Penha Nunes Pio interinamente, escriturario, classe E.

— Tornando sem efeito o decreto que nomeou Fernando Estrela, interinamente, escriturario, classe E

— Demitindo Raul Calazans de Paula, de escriturario, classe E.

—Concedendo naturalização: a Gisela Paula Saco, natural da Austria; Italo Romani, natural da Italia; sr. João Tiustak, natural da Tchecoslovaquia; a Jacira Agostinho Barreira, natural de Portugal; e a Maria Speranza, natural da Italia.

— Concedendo medalha de ouro ao major reformado Hermilio Anatolio da Costa e Silva e ao 2.º tenente reformado João Martins Fernandes — ambos do Corpo de Bombeiros do Distrito Federal.

— Concedendo reforma: ao tenente coronel Herminio de Azevedo Muller; aos sargentos Antonio Benicio Filho, Hervey Simões Olmonda, Altino Gomes da Silva e Alexandre José da Costa; ao soldado José Correia de Araujo (2.) — todos da Policia Militar do Distrito Federal.

— Aprovando projetos e orçamentos, na Estrada de Ferro Noroeste do Brasil na importancia de Cr$ 66.373,46 para a construção de uma passagem superior ligando a rua das Flores á rua Prudente de Morais, na cidade de Araçatuba, São Paulo.

— Aprovando projeto e orçamentos na Rêde de Viação Paraná-Santa Catarina na importancia de Cr$ 166.052,10, para a construção de cinco casas destinadas a moradia de guarda-chaves, nas estações de Tibagi, Diamante, Cilada, Boqueirão e Samambaia da linha Itararé-Porto União da Vitoria.

— Aprovando projeto e orçamentos na importancia de .. .. Cr$ 1.261.743,30, relativos á construção, incluindo moveis utensilios e instalações acessorias da nova estação de Juaçaba, na linha porto União da Vitoria-Volta Grande.

— Alterando as Tabelas Numericas, Ordinaria e Suplementar de Extranumerario-mensalista da Secret. de Estado do Ministerio das Relações Exteriores.

— Promovendo o capitão de Inf. Ery Furtado Bandeira de Assunção ao posto de major e reformando-o com os vencimentos do posto imediato, por motivo de incapacidade fisica definitiva para o serviço do Exército.

— Nomeando o ten. cel. de Art. Carlos Fabricio Silva, chefe da 2ª Divisão da Secretaria Geral do Ministerio da Guerra e o maj. de Inf. Francisco Xavier da Graça oficial de Motomecanização da 9ª Região Militar.

— Nomeando o maj. de Inf. Romeu Otavio da Silva Azevedo, chefe de Seção da 20a Circunscrição de Recrutamento (Alagoas) e o

PÉ DE COLUNA

UM DISCURSO SOBRE UNIVERSIDADE

POMPEU DE SOUSA

Uma cerimonia tradicional dos estudantes — o almoço de confraternização dos universitarios com que a sua união celebra a entrada de um ano novo — permitiu, neste, um encontro entre os rapazes das nossas escolas de nivel superior e o ministro da Educação. E forneceu a este oportunidade para um discurso cuja brevidade não lhe diminui o valor e a importancia. Valor em si mesmo, por ser uma visão de homem culto sobre os problemas da cultura, especialmente sobre esta parte fundamental da cultura que é a universidade, centro de sua permanente elaboração e renovação, e elemento assegurador de sua continuidade. Importancia pela indicação que nos fornece, e a segurança, de que á frente dos problemas da educação, neste país, ha um homem que os conhece, no geral e nas particularidades nacionais, que lhes sabe, se não as soluções, ao menos o caminho para elas. E, ainda mais, um intelectual dotado de excepcional disponibilidade da inteligencia, que a revela curiosa e aberta ás solicitações e estimulos culturais ao mesmo tempo que inquieta e insatisfeita de si mesma.

Além disto, a oração do sr. Clemente Mariani revela ainda um autentico escritor, dotado dos materiais do oficio de escrever e da ciencia do seu emprego, do que se vale com excepcional sentido do gosto e da medida — qualidades que não serão das menores e menos de destacar num homem de espirito.

De resto, este discurso de agora antes confirma que revela tais predicados, já amplamente manifestos, estes, naquele com que se empossou no cargo ha menos de um mês. E, no campo da universidade, mais amplia e aprofunda o conceito que dela expusera no anterior, do que expõe tema novo e não tratado. E, enquanto revela continuidade no pensamento, mantem sua inalteravel e sadia disponibilidade para as idéias.

Desta forma, o discurso do ministro aos estudantes forneceu áquele oportunidade de uma pagina admiravel, — no conceito e na fatura —, sobre este tema fascinante do papel da universidade na educação; e a estes, aos universitarios, a indicação de possuirem á frente dos negocios da cultura do país um homem que a ela possui e pertence, apto portanto a manejá-la com mais proveito que um estranho aos seus problemas e delicadezas.

E' este um assunto, como disse, fascinante. Pelo seu conteudo cultural e pela sua projeção social. Que por ambos os lados me seduz. A tal ponto que tanto me estendi na consideração previa dos aspectos gerais do discurso do sr. Mariani, que não me resta mais espaço para examinar-lhe a substancia. Do que, entretanto, não me privarei de fazer em cronica seguinte.

"King's Pointer" — Navio-Herói do Pacífico

Transporta 240 Cadetes Em Viagem de Instrução — Seu Itinerario Durante a Guerra Foi Iwo Jima, Okinawa, Guadalcanal

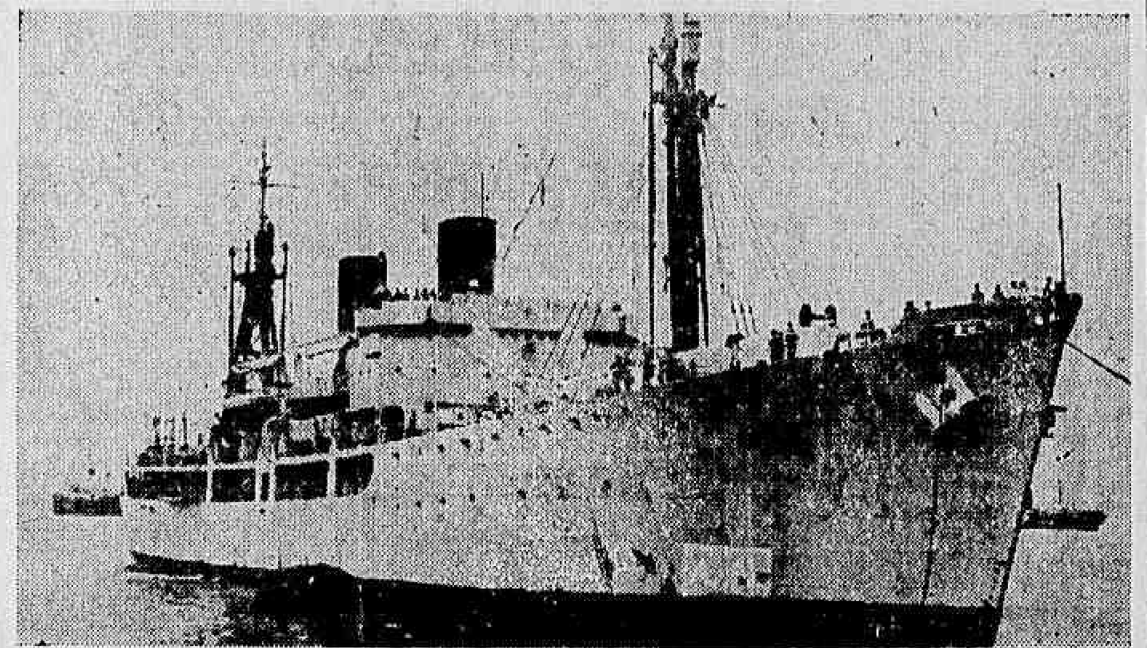

O "King's Printer" atracado na praça Mauá

Encontra-se pela primeira vez em nosso porto, desde o dia 2 do mês em curso, o navio escola "King's Pointer" da Marinha Mercante dos Estados Unidos. Traz a bordo 22 oficiais e 240 cadetes em viagem de instrução, tendo á frente o contra-almirante da Reserva Naval Richard Mc Nulty, diretor da Academia de King's Point. O navio-escola norte-americano vem de percorrer o seguinte itinerario, tendo partido da sede da Academia a 2 de dezembro, compreendendo Port du Prince, Ciudad Trujillo, Port of Spain, Rio de Janeiro, Buenos Aires, Montevideu, Pernambuco, La Guaira, Cristobal, Vera Cruz, Cuba, Bermuda, devendo regressar ao seu ponto de partida em 25 de março.

Foi o "King's Pointer", antes chamado "Devosa", que estará em nosso porto até o dia oito de janeiro, um dos heróis do Pacifico na segunda guerra mundial. Os seus portos, durante quase todo o conflito, foram: Guadalcanal, Okinawa, Pearl Harbor, Saipan, Iwo Jima, para citar apenas os mais conhecidos. Levou para estes portos tropas, munições, material de guerra o mais variado, cruzando cerca de 55.000 milhas sem o menor acidente sendo, com o fim da guerra, escolhido como navio-escola para os cadetes de King's Point.

Foi construido nos Estaleiros Kaiser, em Rhode Island. Desloca 7 040 toneladas e é munido de uma instalação turbo-eletrica que aciona suas 2 helices a um maximo de 165 rotações por minuto, dando-lhe um raio de ação de 7.500 milhas a 17,5 milhas por hora.

Possui radar aereo e de superficie, um aparelho modernissimo Loram e um prumo registrador — ecometro. Os seus telegrafos, para maquina e manobra, são do tipo sincronizado.

Todas as maquinas e guinchos do convés são eletricos e possui duas lanças para 30 toneladas que serviam para içar e arriar as 19 embarcações de desembarque que ele possuia. Possui uma estação de radio modernissima.

O equipamento principal está colocado em 2 compartimentos separados, um para cada motor.

Ele compõe-se de dois motores eletricos de 3300 HP cada um, da Westinghouse Electric C.º. Quer dizer que é um navio movido eletricamente, recebendo a corrente dos turbo-geradores.

Tem uma excelente oficina de reparos gerais e outra só de eletricidade.

Tem uma esplendida enfermaria e as adaptações especiais para as aulas, instrução em geral e acomodações dos cadetes.

Com a briosa mocidade que o guarnece, o "King's Pointer" manterá no futuro as tradições do "Devosa".

CALOTAS CROMADAS PARA RODA
22-6144 — México, 98-A — MIL — 42-5563

Dependentes de Consultas Estatisticas as Majorações de Salarios Desejadas

CONSTITUI UMA INOVAÇÃO NOS JULGAMENTOS DOS TRIBUNAIS TRABALHISTAS

Pela primeira vez o Tribunal Regional do Trabalho suspendeu o julgamento de um processo de dissidio coletivo de carater, economico, enviando os autos ao Instituto Brasileiro de Geografia e Estatistica, a fim de conhecer o pronunciamento deste a respeito da procedencia dos argumentos dos reclamantes, que alegam a alta do custo de vida, para solicitar aumento de salario.

PONTO DE VISTA DA PROCURADORIA

Esse parecer, emitido ontem pelo juiz Adilio Fostes Melta, é um velho ponto de vista da Procuradoria Regional, que não havia, até agora, merecido qualquer atenção dos juizes, apesar da insistencia com que voltava ao assunto.

Mais de Mil Toneladas de Trigo Para o Brasil

Pelo navio "Royal Prince" foram embarcadas em Montreal (Canadá) as seguintes quantidades de trigo para o Brasil: para o Rio de Janeiro, 809.368 kg.; para São Paulo, 181.818 kg.; para Belo Horizonte, 223.392 quilos.

CHAVEIROS — BUZINAS — CORREIAS
22-6144 — México, 98-A — MIL — 42-5563

Um Serviço, no Itamarati, Para Unificar as Informações Sobre Organismos Internacionais

O ministro das Relações Exteriores, embaixador Raul Fernandes, designou o ministro Julio Augusto Barbosa Carneiro, chefe da Divisão Cultural do Itamarati, para, em comissão, organizar a centralização e a sistematização de todos os elementos de apreciação das atividades da Organização Internacional do Trabalho e da União Panamericana, como base para ulterior organização de um Serviço destinado a unificar os elementos de informação sobre esses organismos internacionais.

Esse serviço terá o seu projeto de estruturação tambem apresentado pelo diplomata encarregado da organização e sistematização acima referidos.

INSTITUTO DOS COMERCIARIOS

AUXILIAR DE FISCALIZAÇÃO

A prova de noções elementares de Legislação do Trabalho e de Previdencia Social, á qual deverão comparecer os candidatos habilitados na prova de Português e Aritmética, será realizada no próximo dia 5 de janeiro (domingo), ás 8 horas, á rua México n. 128, devendo os interessados conduzir o cartão de identidade e caneta-tinteiro, ou lapis-tinta.

Rio, 30 de dezembro de 1946

NEWTON RACHE
Diretor de Serviços Gerais

NEM TODOS SABEM...

Copyright da The HAVE YOU HEARD? Inc.

1... que os bacilos do tétano são tão pequenos que 6.000 bilhões deles pesam apenas 1 grama.

2... que a Historia regista varios casos de neutralidade permanente; mas que, atualmente, os unicos Estados perpetuamente neutros são a Suiça e a Cidade do Vaticano.

3... que no ano de 1305 verificou-se um frio tão intenso no norte da Europa que o mar Baltico ficou completamente gelado, podendo-se atravessá-lo, a pé, de Copenhague até Dantzig.

4... que, nos Estados Unidos, assim como na Europa, a proporção de gêmeos é de cêrca de um grupo em cada 90 nascimentos, ao passo que no Japão é de apenas um em cada 160 nascimentos.

5... que o chá foi pela primeira vez mencionado na literatura européia pelo escritor italiano Giovanni Brotero, o qual, em 1590, referia "que os chineses cultivam uma planta da qual preparam uma bebida que entre eles substitui o vinho".

6... que, na época da reprodução, praticamente todos os pequenos passaros têm o instinto de balizar uma zona, isto é, definir-se por uma área ou territorio de consideravel extensão; que defendem este territorio contra os intrusos da mesma espécie e muitas vezes contra espécies aliadas; e que ai constroem seu ninho e permanecem estritamente dentro de seus limites, á cata de insetos e crisálidas com que alimentam os filhotes.

Semana Ruralista de Barbacena

Com o objetivo educativo, pratico e teorico, sobre todos os assuntos e tarefas agro-pecuarias, inaugurou-se ontem a "Semana Ruralista" de Barbacena. O certame, que funcionará até o dia 10 do corrente, promoverá aulas e demonstrações praticas, palestras e conferencias sobre agricultura, veterinaria, criação de animais, laticinios, industrias rurais e domesticas, sericicultura, mecanização da lavoura e tudo o mais que se relacione com as atividades dos campos, principalmente sobre os clubes agricolas e suas funções como nucleos de educação rural.

Na parte destinada á infancia, o programa inclui ensinamentos sobre o clubismo agricola com projeções cinematograficas, organizações de museus e apresentação do teatro Gibi.

Regressaram os Campeões de Bridge

Pelo "clipper" da Pan American World Airways, regressaram para Nova York, os quatro campeões norte-americanos de bridge que disputaram jogos no Rio e em São Paulo. Os campeões são destacadas figuras da sociedade americana, são eles os srs. Charles H. Goren, tecnico e colaborador do "Chicago Tribune", do "Miami Herald", e autor de diversos livros; B. Tay Becker, presidente do Cavendish Club, de Nova York; Sidney Silodor, do "Monitor", de Filadelfia e a sra. Helen Sobel, que levantaram a taça Vanderbilt, nos Estados Unidos, em 1944 e 1945.

Vai Comprar Embarcações Para a Amazonia

Para a America do Norte, a bordo do "clipper" da Pan American World Airways, seguiu o comandante Horacio Brua da Cunha, que vai representar o SNAAP na compra de um conjunto de embarcações destinadas a navegação na Amazonia.

ANEMIA • CLOROSE
CONVALESCENÇAS
AGUA INGLESA
GRANADO

Novidades em geral — Chaveiros — Lanternas
22-6144 — México, 98-A — MIL — 42-5563

Colegio Juruena
(Praia de Botafogo)
Curso de Férias
Para exame de admissão em Fevereiro
Inscrições abertas
PRIMARIO — GINASIAL
CURSO CLASSICO
E CIENTIFICO

"Folha Carioca" Entra em Seu Quarto Aniversario

Entra em seu 4.º aniversario o vespertino "Folha Carioca". Representa o diario dirigido pelos srs. Augusto De Gregorio e Helio Vaz de Melo uma das mais belas vitorias da moderna imprensa brasileira. Ainda em seu 4º ano de atividades, conta já a "Folha Carioca" com uma popularidade ultrapassada por muito poucos orgãos de nossa imprensa, graças ao seu seleto corpo de redatores, reporteres, graficos, etc. Sua atividade tem sido, toda ela, em beneficio do povo e é a serviço da coletividade que vem se destacando aquele vespertino, querido por tantos motivos e titulos. DIARIO CARIOCA deseja, aqui, os seus melhores votos ao prezado colega, estendendo os mesmos aos seus redatores, reporteres e graficos, especialmente aos seus diretores Augusto De Gregorio e Helio Vaz de Melo.

Bolsas de Estudos Para Agronomia e Veterinaria

A fim de facilitar aos estudantes pobres o ingresso nas carreiras de agronomia e veterinaria, o ministro Daniel de Carvalho resolveu manter as anteriormente concedidas e criar mais 35 para o exercicio de 1947.

As bolsas serão de Cr$...... 3.000,00 para cada carreira, pagas á razão de Cr$ 500,00 mensais, sendo 14 destinadas a estudantes da Escola Nacional de Agronomia e 21 para a Escola Nacional de Veterinaria.

Vendidos em Quatro Cidades Gauchas os 20 Gasparinhos da Sorte Grande de Natal!

Os Contemplados, Quase Todos Muito Pobres, São Agricultores ás Margens do Rio Guaiba e Chefes de Familias Numerosas — Uma Fortuna Achada Numa Cocheira — Grandes Festejos Nos Arrozais de Camaquã e Tapes

A historia da sorte grande do Natal de 1946 encerra um mundo de fatos imprevistos e alguns até pitorescos.

Já é do conhecimento publico que o bilhete numero 38.437, contemplado com cinco milhões de cruzeiros foi vendido no Rio Grande do Sul. O bilhete saiu do Rio, por via-aerea consignado a "Agencia Granata", á rua Marechal Floriano 88, em Porto Alegre, sendo revendido para o "Tesouro Escondido", á rua Voluntarios da Patria, 77, que por sua vez, confiou ao vendedor ambulante Antonio Adi, homem que ha dez anos percorre no seu labor profissional as cidades limitrofes de Porto Alegre, ás margens do rio Guaiba.

QUATRO SOCIEDADES CONTEMPLADAS

Quem sai de Porto Alegre e atravessa o rio Guaiba, três horas depois, está em Barra do Ribeiro, Camaquã e Tapes, municipios produtores de arroz e habitados por diversas colonias estrangeiras, sobretudo de italianos, alemães e poloneses. Nessa região, essencialmente agricola é que o bilhete numero 38.437 foi vendido, em vigesimos. Repete-se agora, em 1946, o mesmo que ocorreu com o Natal de 1945, quando o premio de Cr$ 5.000.000,00 beneficiou a 18 operarios de uma fabrica de soda caustica, em São Paulo. Os felizardos de 1946 são ainda mais numerosos, nada menos de 20 pequenos agricultores e modestas pessoas espalhados numa area que abrange quatro cidades sendo que, a grande maioria, é constituida por chefes de familias numerosas.

O bilhete foi vendido num dia de feira na cidade de Tapes que, a despeito de ser proxima de Porto Alegre, não tem ainda calçamento nem cinema. Três pessoas residentes na metropole gaucha e que estavam a negocios em Tapes, adquiriram vigesimos do 38.437. E desta maneira, habitantes de quatro cidades foram contemplados com a sorte grande de Natal de 1946.

OS CONTEMPLADOS

Um reporter dos "Diarios Associados", em viagem pelo Rio Grande do Sul, e teve, ensejo de falar com os contemplados quase, todos pequenos agricultores em distantes fazendas. Muitos ainda não compareceram para receber o premio pois, estão no interior... Entretanto, até o momento já são conhecidos quase todos:

Alexandre Jasniewicz, comerciante, residente á rua Benjamin Constant n.º 600, em Camaquã; Rodolfo Hofstaetter, agricultor, em "Parada Bonita" na Camaquã; José Ignacio Longara, lavrador, domiciliado em "Costa do Velhaco", em Camaquã; Jacob Maltz, residente á rua Venancio Aires, 735, em Porto Alegre; José Arambaré, distrito de Camaquã; Otto Carlos Augusto Ohlweiler, comerciante, residente á rua Barros Casal, 481, apartamento 2, em Porto Alegre; Nilo Ohlweiler, comerciante, residente á travessa Santa Rita n.º 52, em Porto Alegre; Luiz Alves Pereira, motorista, morador á rua Borges de Medeiros 770, em Tapes; Armando Viegas Machado, agricultor, "Fazenda Batista", em Tapes; Lourdes Barbosa, costureira, á rua 17 de Julho n.º 480, em Porto Alegre; Antonio Candido Ferreira, a avenida Borges de Medeiros, 638 em Tapes; Armando Nunes Rebelo, comerciante, á rua Julio de Castilho, sem numero, em Tapes; Calmon Barreto, agricultor no distrito do Altino, em Camaquã.

Alem destes felizardos existem outros ,como os srs. João Cabral, da "Agencia Ford" da cidade de Tapes; Rui Machado, comerciario e Honorino Passos, guarda-livros, ambos de Tapes, que ainda não apresentaram os seus respectivos vigesimos, cada um contemplado com duzentos e cinquenta mil cruzeiros.

UMA FORTUNA NUMA COCHEIRA

Um dos contemplados, o sr. Arnaldo Nunes Rebelo, falando a um jornalista, em Porto Alegre, disse que comprara dois pedacinhos do 38.437. Entretanto, ás vesperas da extração, devolvera um vigesimo e perdera o outro. Divulgada a noticia, através da "Radio Farroupilha", de que o bilhete n.º 38.437 fora contemplado com Cr$ 5.000.000,00, o sr. Arnaldo Nunes Rebelo procedeu a uma rigorosa busca em sua casa, na ansia de encontrar o vigesimo premiado.

Só no dia de Natal, indo a cocheira selar o seu cavalo, encontrou a fração do bilhete sobre um montão de capim. A sua emoção foi tamanha que ele proprio declarou ao reporter:

— Em dois dias, tive dois "chiliques", um "chilique" por perder o bilhete e o outro, por encontra-lo premiado com 250 contos!...

FESTEJO POPULARES NOS ARROZAIS

As cidades contempladas com a sorte grande de Natal são habitadas por pequenos agricultores de origem alemã, polonesa, e italiana. Logo que o radio deu a noticia, foguetes estouraram no ar e todas as caixas de cervejas dos três lugarejos, foram compradas pelos felizardos, homem com a vida inteiramente devotada ao trabalho e muitos lutando com serias dificuldades financeiras. Os festejos populares nos arrozais de Tapes, Camaquã e Barra do Ribeiro, em regozijo pela sorte grande de Natal, duraram dois dias.

Três dos novos capitalistas já constituiram uma sociedade para a compra de um moderno maquinario de beneficiamento de arroz.

IMPRESSÕES DOS FELIZARDOS

Homens simples e alguns nã dispondo sequer, de instrução primaria, os felizardos, da sorte grande de Natal de 1946, são de grande espontaneidade. O sr. Alexandre Jasniewitz por exemplo, falando ao reporter disse:

— Sou pai de quatro filhos e muitos anos compro bilhetes da Loteria Federal, escolhendo por uma questão de capricho, os terminados em 37. Com o dinheiro que ganhei, arranjarei melhor a minha industria e educarei melhor os meus filhos.

Por sua vez, o sr. José Ignacio Longary que tem oito filhos, falou.

— 250 contos dirigidos por 8 filhos dão 30 para cada um. A sobra, isto é, os 10 mil cruzeiros, serão para o vendedor Antonio Adi que levou a fortuna ao meu lar, de maneira tão insistente...

E terminou o felizardo:

— Eu não queria comprar o vigesimo por hipotese alguma. Não gostei do numero. O vendedor insistiu tanto que acabei aceitando-o... E por fim, Rodolfo Hofstaetter, tambem pai de oito filhos, todos menores:

— Foi o melhor negocio que já fiz na vida. Com trinta anos trabalhando de sol a sol, no arrozal, só ganhei para comer. Agora, com um vigesimo de bilhete peguei em 250 mil cruzeiros, o bastante para equilibrar a vida de um modesto agricultor.

E assim, o publico brasileiro, através de uma reportagem feita entre os felizardos, fica sabendo quem são os contemplados pela sorte grande de Natal de 1946, homens que há trinta anos tiram da terra os proventos para a vida, num intenso labor nos campos, ao sol e á chuva.

"Transcrito do "Diario da Noite" de 2-1-1947".

PARA VEREADOR
VOTE EM
POMPEU DE SOUSA
DA
ESQUERDA DEMOCRATICA

FORO MILITAR

ECOS DO JULGAMENTO DE MARGARIDA HIRSCHMANN E EMILIO BALDINO

Constante de 67 paginas datilografadas, começou ontem a receber assinaturas dos juizes do Superior Tribunal Militar o acordão que condenou Margarida Hirschmann e Emilio Baldino a vinte anos de prisão, pena minima do crime de traição de que foram acusados. Foi relator desse acordão o ministro Cardoso de Castro, que juntou no mesmo acordão o seu voto no qual expende longas considerações juridicas que o convenceram da criminalidade dos réus. Os ministros Vaz de Melo, que punia-os com 25 anos e Gomes Carneiro, que era pela pena de morte vão, tambem, lavrar nos autos os seus votos, justificando os motivos que os levaram a discordar do ponto de vista da maioria do Tribunal.

CUMPRIMENTOS AOS JORNALISTAS

O ministro presidente do Superior Tribunal Militar, general Silva Junior, apresentou cumprimentos pela passagem do ano aos jornalistas credenciados em seu nome e no do Tribunal.

JULGAMENTO DOS PRISIONEIROS DE GUERRA

Está marcado para o dia 7 do corrente, ás 13 horas, na séde da 3.ª Auditoria Regional, o julgamento dos prisioneiros de guerra Valter Belitz, Guilherme Frederico Bockgen Kasten, Frederico Paulo Miguel Huber, Carlos Luiz Hubel e Lauro Valter Koelln, acusados de terem tomado arma contra o Brasil ao lado dos alemães, não obstante serem brasileiros. O julgamento será procedido, de acordo com a legislação de guerra em juizo singular, pelo auditor Adalberto Barreto. A acusação está a cargo do promotor Paulo Whitaker e a defesa dos advogados Sobral Pinto e Renato Dardeau.

A SESSÃO DE ONTEM DO S. T. M.

O S. T. M., na sessão de ontem, negou os pedidos de "habeas-corpus" de Severino Pires das Neves, Antonio Inocencio da Silva, Aquiles Dil Gomes, Helio Ferraz de Almeida Camargo e Januario de Almeida Lisboa; e não tomou conhecimento do pedido de Fernando Ferreira de Souza; confirmou a decisão do auditor da 7.ª R. M., que recebeu, em parte, a denuncia contra Antonio Tavares Sobrinho e outros condenou a pena de um ano de prisão a Felix Pereira Leite; julgou improcedente a correição parcial 296, em que figura como indiciado o aspirante Servio da Costa Carneiro, da Escola Naval e ainda condenou a um ano de prisão o réu João Marques do Nascimento; absolveu a Lourival Mafort e deferiu o pedido de saforamento do processo do 1.º tenente Armando Fritzike, da A. da 5.ª R. M., para a do Paraná.

Cartões de Boas-Festas Recebidos

Enviaram votos de Boas-Festas e feliz Ano-Novo ao DIARIO CARIOCA: o Secretario Geral da Guerra e oficiais de gabinete, F. A. Palladino, Comandante da Força Policial do Estado da Paraiba Geraldino Mineiro de Campos, do Serviço de Propaganda da Leopoldina Railway, Silvio Wanick Ribeiro, da UME, Diretoria do Centro Carioca, Tintas Vitoria, Companhia Nacional de Navegação Costeira, Instituto de Aposentadoria e Pensões dos Empregados em Transp. e Cargas, Air France, Associação Beneficente dos Musicos Militares do Brasil, Caixa Economica Federal do Rio de Janeiro, Zambelli & Cia. Ltda da casa Regence, do Radio Hotel de Aguas de Araxá.

Mais Carne Para os Paulistas

S. Paulo, 3 (Asapress). — Em esclarecimentos prestados á imprensa, o sr. Americo Batiato, presidente do Sindicato dos Proprietários de Açougue, declarou que o novo plano de abastecimento de carne verde á população, de acordo com a portaria do Ministério da Agricultura, entrará em vigor a partir de amanhã, sábado. A população terá cotas maiores, somando o aumento cerca de 42 toneladas e não 70 como vinha sendo anunciado. As forças armadas, que recebiam 20 toneladas de carne verde retirados do abastecimento da população, receberá doravante a sua cota independentemente do suprimento da população civil.

CARROS CROMADOS PARA BUZINAS
22-6144 — México, 98-A — MIL — 42-5563

Na chefia da seção de Publicações do Itamaratí

Repercutiu de maneira auspiciosa, a escolha, pelo ministro Raul Fernandes, do consul Roberto Assunção para a chefia da Seção de Publicações do Itamarati.

Moço, o consul Roberto Assunção já se impôs por sua inteligencia previlegiada. As comissões que tem desempenhado valem como uma recomendação do que realizará, na direção da Seção de Publicações.

O consul Roberto Assunção tambem tecnico de Educação, é formado em ciencias politicas pela Universidade de Chicago, orientou as edições "Barão do Rio Branco" e participou, como secretario, da Delegação Brasileira á Conferencia da Paz.

Chegou o "Kroprinsessan Margaret"

Trazendo uma carga geral de 794 toneladas de polpa para a fabricação de papel, e grande variedade de artigos de ferragens, de Gottenburgo, chegou, ontem, o navio sueco "Kroprinsessan Margaret".

CASTELO
Alugam-se em Edificio recem-construido ótima sobre-loja e diversas salas.
Informações com o porteiro, á Avenida Marechal Camara, n. 350.

AS ARTES

Não Sou Candidato

Antonio Bento

De volta das ferias, um colega me mostrou ontem na redação a nota que Pascoal Carlos Magno publicara ha dias no "Correio da Manhã", queimando ou vetando a minha candidatura ao cargo de diretor do Serviço Nacional do Teatro. Pensei a principio que fosse alucinação do escritor de "Sun Over Palms", pois não sou candidato, nunca fui técnico, ator, autor ou profissional do teatro, nem moro em Niteroi. Ha tantas faixas pregadas na cidade, gritando em vermelho ou preto os nomes dos milhares de candidatos á futura Camara Municipal, que talvez o meu caro Pascoal Carlos Magno tenha sido vitima de qualquer possivel equivoco, lendo nomes fantasticos ou associando a nomeação do futuro diretor do S.N.T. á proxima eleição dos vereadores cariocas. Mas, lendo melhor a nota, tomei conhecimento de que a minha candidatura teria sido sugerida ao ministro Clemente Mariani, que é "devidamente orientado por membros de seu gabinete, particularmente o sr. Gilson Amado". Depois de fazer essa revelação, Pascoal Carlos Magno diz ao titular da pasta da Educação que feche os ouvidos a tais indicações. Agradeço o seu prudente conselho ao sr. Clemente Mariani, pois não desejaria ser o substituto de Nobrega da Cunha, que é pessoa de grande integridade e está perfeitamente á frente do S.N.T. Por outro lado, não creio que o meu amigo Gilson Amado tenha levantado a minha candidatura uma vez que a mesma não contaria com o apoio das correntes interessadas na demissão do atual diretor. Pensando mais friamente, depois da surpresa inicial que me causou a nota do "Correio da Manhã", cheguei á conclusão de que não se tratava de um veto á minha inexistente candidatura e sim de uma manobra tentanto queimar a de Henrique Pongetti. Os diplomatas são homens perigosos quando têm candidatos. Meu caro Pascoal, já que Você me meteu nessa trabalhada toda, tenho ao menos o direito de perguntar, do pé desta obscura coluna: — Quem é mesmo o seu candidato?

A TEMPORADA DO "CARRO DE TESPIS"

A "Bohême", de Puccini, que na semana passada teve magistral execução pela Companhia Lirica Italiana do "Carro de Tespis", vai ter sua ultima representação esta noite, no grande teatro ao ar livre, na Esplanada do Castelo, com os mesmos interpretes, desde que o tempo, tão instavel nestes dias, possa permiti-lo.

Amanhã, domingo, á tarde, a Companhia dará sua ultima vesperal, no Teatro Municipal. Será representada a "Tosca", de Puccini, atuando como protagonista a notavel soprano dramatico Elisabette Barbate, que teve consagração de publico e critica na sua bela interpretação de "Aida", com o tenor Filippecchi e o baritono Armando Dadé. A' representação de "Tosca" seguir-se-á "Bolero", de Ravel, na interpretação coregrafica da coregrafa e 1ª bailarina do "Carro de Tespi", Atillia Radice, com o 1º bailarino Guido Lauri. E' este, sem duvida, um espetaculo de exceção, que esgotara mais uma vez, amanhã á tarde, a lotação do Municipal.

● Sob o patrocinio da Embaixada de França, inaugurou-se ontem, no Museu Nacional de Belas Artes, a exposição de trabalhos de Alexis Siégel.

Alexis Siégel, filho de um quimico francês de grande renome, estudou e modernizou os velhos processos da laca chinesa, usando esse processo para interpretar em quadros e paineis de sugestivo modernismo motivos que em pintura a oleo não encontrariam a mesma expressão.

Sua exposição está sendo apreciada com grande interesse.

● Hoje, ás 16 horas, realizar-se-á, no Salão Leopoldo Miguez, da Escola Nacional de Musica, o recital de um grupo de alunos de piano da professora Leonor Freitas, incluindo no programa, paginas de Chopin, Beethoven, Vila Lobos, Vetelly, Lorenzo Fernandez, Albeniz, Schuman, Litz, Souza Lima, etc.

● Dando inicio a uma serie de realizações artisticas, o brilhante periodico "Brasil Musical" promove, no dia 11 do corrente, sob os auspicios do Departamento de Difusão Cultural da Prefeitura, um grande espetaculo, que se realizará no Municipal. Emprestarão seu concurso a essa festa de arte o contralto Maria Henriques, o tenor Assis Pacheco e o corpo de baile do Municipal, sob a direção de Nina Verchinina. A parte coregrafica terá tambem o concurso de Tatiana Leskova, Leda Yuqui, Amalia Lozano, Lidia Kuprina, Maryla Gremo, Támara Capeller, Berta Rosanova, Nathaniel Stoudenmire, James Upshaw e Carlos Leite. Por deferencia a "Brasil Musical", o espetaculo será apresentado pelo critico de arte Pascoal Carlos Magno.

● Partiu para os Estados Unidos, a bordo do "clipper" da Pan American World Aiways, a artista brasileira Wanda Oiticica, cantora de musica de camera, já conhecida do publico da America do Norte assim como do das Republicas do Prata. Desta vez, fará sua nova apresentação, em um concerto, sob os auspicios da Columbia Concerts, a 18 proximo, no Town Hall, o conhecido centro musical de Nova York.

● Estão abertas as inscrições para o curso de ferias de instrumento, canto e materias teoricas, para os alunos que desejarem prestar exame de habilitação nos ultimos dias de fevereiro e para os que vão submeter-se a exame de 2ª época.

O curso de ferias será ministrado em pequenas turmas, de maneira intensiva.

As aulas terão inicio na primeira quinzena deste mês.

O CINEMA

CONFISSÃO COM HUGO DEL CARRIL, SEGUNDA-FEIRA NO ODEON

Sobre este filme da Argentina Sono Filme, que a Continental apresentará segunda-feira, no Odeon, disse a imprensa de Buenos Aires: "É um melodrama inteligentemente realizado. Há fortes desfechos na obra, porem o essencial, que é emocionar, dar á historia a técnica de uma canção — de um tango — foi conseguido, e muito bem, da melhor maneira. A presença de dois cantores como Hugo del Carril e Alberto Vila, é dificil de ser superada por outros. Alita Roman, a principal personagem feminina, é um encanto."

Podemos afirmar que Alita Roman é considerada uma das mulheres mais lindas do mundo

NOS 3 CINES ... "PAIXAO EM JOGO"

Sucesso rumoroso, o que marca, neste instante, nos 3 cines Metro, "Paixão em Jogo" o romance musical tecnicolorido, com Van Johnson e Esther Williams. No Metro Passeio, como de costume, hoje sabado, haverá sessão á meia-noite.

"ANOS DE TERNURA"

"Quando voces virem Beverly Tyler em "The Green Years" (Anos de Ternura) compreenderão o que Louis B. Mayer queria dizer quando afirmou que ela seria a proxima grande "estrela" da Metro Goldwyn Mayer. A pequena tem alguma coisa. E' linda, é expressiva, é impressionante." Com essas palavras, Louella Parsons, a famosa articulista de jornal e cinema, de Hollywood, frisou o trabalho de Beverly Tyler no belo filme que o Metro Passeio apresentará a seguir, e cujo primeiro papel é de Charles Coburn, o admiravel ator caracteristico. Tom Drake é o galã do filme, mas em papeis tambem importantes aparecem Dean Stockwell, Gladys Cooper, Hume Cronyn e Richard Hydin. A direção é de Victor Saville. "Anos de Ternura" esteve sete semanas em cartaz no maior cinema do mundo, o Radio City Music Hall de Nova York.

Conferências

DRA. IDALINA DE AGUIAR MATOS — Amanhã, ás 19,30 horas, na rua Vitor Alves n. 64, sobre assuntos espirita.

Reuniões

FEDERAÇÃO DAS ACADEMIAS DE LETRAS DO BRASIL — Reune-se hoje, ás 16 horas, a Federação das Academias de Letras do Brasil, para a posse da nova diretoria assim composta:

Presidente, Virgilio Correia Filho; vice-presidente, desembargador Carlos Xavier, 1º secretario, Raul Monteiro; 2º secretario, Durval Castelo Branco; bibliotecario, desembargador Benedito Vasconcelos; diretor da Revista, Othon Costa. Comissão de pareceres — drs. Raul Azevedo e Costa Filho.

— STANDARD PHONIC DRILL CLUB — No decorrer do mês de janeiro haverá um debate entre os associados desse clube de conversação em inglês, sobre os acontecimentos no ano de 1946, com o titulo "Recollections of 1946". Falarão pelo lado afirmativo (It was a good year) os associados Agenor Amambahy, Alice Pimentel, Wernes Hassenberg e Lourdes Alves da Silva; e pelo negativo (It was a bad year) Ligia Kigar, Pirr, Mandelert, Verleid Abreu e Alcides Costa. A exposição de motivos será feita aos sabados, no decorrer do mês, devendo ocupar a tribuna apenas um socio de cada grupo.

O TEATRO

REGINA

Hoje, ás 21 horas, no Regina, será apresentada pelos "Os Artistas Unidos" a peça de Jaques Deval, tradução de Bandeira Duarte, "Mademoiselle" (A Governanta). Focalizando assunto de grande relevancia (o da educação moderna da mocidade), "Mademoiselle" apresenta em sua interpretação num primeiro plano, quatro grandes papeis: o de "Henriette Morineau" em Alice, a mulher de sociedade frivola e "coquette"; o de Manuel Pera em Luciano, o de chefe displicente de uma familia da alta sociedade; o de Luiza B. Leite em "Mademoiselle", a governanta que impede a eclosão de um drama terrivel do qual é a principal vitima Cristina Galvoisier (Flora May), filha do casal Alice e Luciano. Nas demais interpretações estão Alvaro Aguiar, Dary Reis, Clea Suzana, José Lemos e Maria Luiza. Cenario de Valentim e Trompowsky.

A MENTIRA TEATRAL

Todos os autores eleitos na Sbat vão ser representados na Temporada do Municipal.

VOCE SABIA

que o Pascoal Carlos Magno é primo do ator Catalano?

COISAS QUE INCOMODAM

As asneiras do Jararaca nas suas entrevistas.

O FILME DE HOJE

METRO-PASSEIO — "Paixão em jogo" — Armando Rosas.

O CARTAZ DO DIA

REGINA — "Mademoiselle", comedia, ás 16 e 21 horas.

SERRADOR — "S. Excia. o criado", comedia, ás 16, 20 e 22 horas.

GINASTICO — "Desejo", comedia, ás 16 e 21 horas.

PHENIX — "Eu quero ser feliz", comedia, ás 21 horas.

GLORIA — "O que matou por amor", comedia, ás 16, 20 e 22 horas.

RIVAL — "A Gilda do Barreto", comedia, ás 16, 20 e 22 horas.

JOÃO CAETANO — "Eu quero é confusão", revista, ás 16, 20 e 22 horas.

CARLOS GOMES — "Tudo azul", revista, ás 16, 20 e 22 horas.

RECREIO — "Homem, não!", burleta, ás 16, 20 e 22 horas.

O COMENTARIO DA NOITE

O critico Serra Pinto, do "Correio da Noite", foi o ultimo a chegar ao Teatro João Caetano, na noite da estréia de "Eu quero é confusão". Quando ele entrou na sala, o seu colega Luiz Rocha comentou no ouvido do Pascoal Carlos Magno:

— Com certeza estava experimentando a batina.

O RÁDIO

MASCANDO CHICLETS

Nos Estados Unidos quase todo o mundo acerta os relogios pelos programas de radio, tal a precisão matematica do seu inicio e fim. Aqui, a hora certa que as emissoras transmitem fica a cargo da ligeireza ou da lentidão dos pulseiras...

* * *

Muitos programas do broadcasting guanabarino são feitos em cima da perna, enquanto a audição "March of Time", um programa semanal de meia hora, com a teatralização de fatos sensacionais, vai ao eter, depois de cinco dias de ensaio...

* * *

Orson Wells conta que levou tres meses estudando com carinho uma forma nova de programação; quando ela foi para o ar, não deu resultados. Ele foi o primeiro a insistir pelo seu abandono; fez calar a sua vaidade de autor e sem vacilação condenou ao ostracismo, um trabalho de 90 dias...

* * *

Floyd Gibbons, um dos reporteres mais dinamicos da Norte America, o homem que conseguiu entrevistar Pancho Villa agonizante e que tomou parte numa conspiração para raptar o Kaiser, disse uma porção de coisas que deve e não se deve fazer em radio. A mais importante, no entanto, dizia ele, era a seguinte:

"Não se esqueça de que o radio é mais um amigo que veio para a conversa, num salão de estar".

BRAGA FILHO

Cleia Bartos, soprano da Radio Mayrink Veiga, embarcará para Londres, dentro de algumas semanas, a fim de cumprir um longo contrato cinematografico do produtor Derek Twist que pagará a estrela de "Jardim do Pecado" a importancia de 50 mil cruzeiros mensais.

* * *

Rodolfo Arena, que já emprestou a sua colaboração ao broadcasting guanabarino, é um dos interpretes principais da pelicula "Sempre resta uma esperança" da Cine Sol.

* * *

Na proxima quinta-feira, dia 9 de janeiro, o broadcaster J. Brittan, diretor representante da British Broadcasting Corporation no Brasil, reunirá os cronistas especializados para uma entrevista coletiva referente aos planos radiofonicos daquela organização britanica para o ano de 1947. Local da tertulia: — Radio Roquete Pinto, ás 17 horas.

Isaurinha Garcia tem programado para brevemente diversas composições de Gadé, inclusive o samba-choro "Dona Julia". Aliás, a nova exclusiva da Nacional está apresentando com grande sucesso, as paginas "Hoje é pra mim" e "Velho Descarado" do mesmo autor.

* * *

Recebemos e retribuimos os votos de Feliz 1947 de Gerolino Amado, Gevsa Boscoli, Carioca, Miguel Curi, Vamos, Ismael da Cunha Couto, Wilson Angelo, Vida Nova Radio, Wilson Batista, Ascenso Ferreira, Bertino Borges, Gustavo Doria Aldo Calvet, Gentil Puget, Carlos Frias, Valdemar Galvão e Correia de Sá e Benevides.

* * *

Dia 20 do corrente, no Teatro João Caetano, será realizado o desfile final do programa "Escola de Sereias", que terá ainda um festival de frevo, com a participação de Eros Volusia e o famoso grupo "Pés Dourados".

* * *

Conforme havia prometido, durante a sua estada no Brasil, Bing Crosby está realizando um filme que possui como cenario a nossa capital, e intitulado "Road to Rio", e do qual participa tambem o humorista Bob Hope.

* * *

Esta marcada para o proximo dia 7, ás 14 horas, em sua séde social — avenida Franklin Roosevelt 126, 6.º andar, a assembléia geral da Associação Brasileira de Radio, que elegerá os 50 membros que irão compor o novo Conselho Deliberativo da entidade dos radialistas, para o bienio 1947.49. Vai ter...

* * *

DIA ASTROLÓGICO

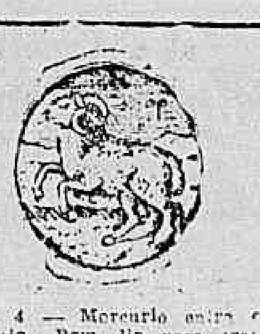

HOJE, 4 — Mercurio entra em Capricórnio. Bom dia para tratar de negocios de terras, casas minas e construções e cuidar de assuntos psiquicos.

ACONTECERA' HOJE AO LEITOR

Seguem-se as possibilidades felizes ou não de hoje, com horas e numeros felizes para os leitores nascidos em qualquer dia, mês e ano dos periodos abaixo.

PARA OS NASCIDOS:

ENTRE 21 DE DEZEMBRO E 20 DE JANEIRO: — Dia sem expressão, a não ser á tarde que haverá acontecimentos domesticos de agradaveis. 8, 9 e 10; 35, 36 e 37. (hs. e ns.)

ENTRE 21 DE JANEIRO E 18 DE FEVEREIRO: — Manhã de aborrecimento, á tarde será melhor com alegria e conquistas sociais. 11, 12 e 18; 29, 30 e 31. (hs. e ns.)

ENTRE 19 DE FEVEREIRO E 20 DE MARÇO: — Decisão para realizar novos planos e obstaculos motivados pelo outro sexo. 6, 7 e 11; 33, 34 e 38. (hs. e ns.)

ENTRE 21 DE MARÇO E 20 DE ABRIL: — Astucias mal sucedidas e disposição eliminada. 3, 4 e 5; 21, 22 e 23. (hs. e ns.)

ENTRE 21 DE ABRIL E 20 DE MAIO: — Loquacidade, conquistas sociais e alegria sentimental. A tarde será de maus augurios. 1, 2 e 14; 10, 11 e 23. (hs. e ns.)

ENTRE 21 DE MAIO E 20 DE JUNHO: — Disturbios, nervos e saude abalados. 15, 16 e 17; 51, 61 e 71. (hs. e ns.)

ENTRE 21 DE JUNHO E 22 DE JULHO: — Tarde desfavoravel com desinteligencias domesticas e apreensividade por causa de parentes ou amigos. 18, 19 e 20; 81, 91 e 92. (hs. e ns.)

ENTRE 23 DE JULHO E 22 DE AGOSTO: — Imprudencia nos negocios e agressividade. 19, 20 e 21; 36, 47 e 48. (hs. e ns.)

ENTRE 23 DE AGOSTO E 22 DE SETEMBRO: — Precipitação e negocios mal sucedidos. 22, 23 e 24; 31, 32 e 42. (hs. e ns.)

ENTRE 23 DE SETEMBRO E 22 DE OUTUBRO: — Sucesso em todos os empreendimentos, principalmente, nos relativos á arte e á literatura. 15, 18 e 20; 51, 81 e 83. (hs. e ns.)

ENTRE 23 DE OUTUBRO E 22 DE NOVEMBRO: — Manhã aziaga, a tarde será favoravel nas reuniões sociais, clubes etc.. 7, 9 e 24; 52, 54 e 60. (hs. e ns.)

ENTRE 22 DE NOVEMBRO E 21 DE DEZEMBRO: — Simpatias populares e habilidade nos negocios artisticos. 16, 17 e 19; 70, 71 e 73. (hs. e ns.)

A SOCIEDADE

A ONÇA CHEGOU

Jacinto de Thormes

Disseram... que o ex-cantor do Copacabana, Dick Farney (Farnesio Dutra) está recebendo, em Los Angeles, o equivalente a quaranta mil cruzeiros mensais para cantar num cabaret. Segundo as mesmas informações ele virá, ainda este mês, ao Brasil para casar com a "show-girl" Fernanda, famosa pela beleza das suas pernas etc. O sr. Farney tem um belo futuro. (Essas noticias são extremamente reservadas).

* * *

Disseram... que o sr. Roberto Albuquerque está bem melhor, segundo disseram.

* * *

Disseram... que a onça chegou e logo fez amigos. Aeroporto Santos Dumont, pela manhã.

* * *

Disseram... que no "reveillon" as estrelas "cairam de cada céu!"

* * *

Disseram... que a melhor maneira de saber quando vai chover é perguntar ao "rapaz de gravata preta". Nem sempre ele está na chuva.

* * *

Disseram que... o "reveillon" particular organizado por um grupo de pessoas de sociedades, no Copacabana, fez tal sucesso que existem possibilidades da façanha ser repetida durante o Carnaval. Disseram tambem que vai haver toldo, decoração e a mesma vigilancia, segurando possiveis penetras.

* * *

Disseram... que a senhorita Maria Helena Nobre é uma grande e eficiente organizadora de festas. Não sei quem afirmou que amanhã falarei sobre o "reveillon". Não entendo nada.

* * *

Disseram... que o sr. Barão de Itararé almoça religiosamente bem na A.B.I. Disseram que o Balbi manda sempre dois guardanapos ao Barão.

* * *

Disseram... que a exposição do pintor Alexis Siegel está fazendo sucesso.

* * *

Disseram... que o sr. Armando Soares usa carteira de estudante para entrar nos cinemas.

ANIVERSARIOS

Fazem anos hoje:

Comendador Artur de Castro.

Jovem Dalmir de Campos Braga.

Senhora Rocha Porto.

Senhorinha Nicéia Gomes de Oliveira.

Menina Berenice de Castro, filha do jornalista Otavio de Castro e da sra. Cecilia de Castro.

Menino Matias, filho do cap. Matias do Rego Barros.

NOIVADOS

Contrataram casamento:

A senhorinha Terezinha Nunes de Souza, filha do sr. Bernardino Nunes de Souza e da sra. Maria Nunes de Souza e o sr. Mario Figueira da Costa.

CASAMENTOS

Depois de amanhã, ás 17,30 horas, na igreja dos Capuchinhos, da senhorinha Maria de Lourdes Lintz, filha do dr. Eneas Lintz e da sra. Leda Lintz, com o sr. Nelson dos Santos Oliveira.

— Realiza-se hoje o enlace matrimonial da senhorinha Clara Maria Monteiro de Barros, filha do sr. Pedro Monteiro de Barros e de D. Laura Monteiro de Barros, com o sr. Paulo Peregrino Ferreira, filho do sr. Mario Peregrino Ferreira e de D. Albertina Pimentel Peregrino Ferreira. Serão padrinhos da noiva, no civil, o sr. Emanuel Leontsinis e viuva Valdemira Figueiredo Pimentel; do noivo, o dr. Lincoln Caire e D. Herminia Caire. Na cerimonia religiosa, que será realizada ás 17 horas, na matriz de Santa Cecilia, serão padrinhos o sr. Caetano de Faria e Albuquerque e sua esposa D. Dusta Pimentel de Faria e Albuquerque. Os noivos receberão os cumprimentos na igreja.

— Realiza-se hoje o enlace matrimonial do sr. Carlos de Souza com a senhorinha Cremilda da Conceição Moreira, filha do sr. Joaquim de Paula e da sra. Esmeraldina de Souza. O ato religioso será na Matriz de Bonsucesso.

ALMOÇOS

Realiza-se no proximo sabado, dia 11, ás 12,30 horas, no salão nobre da Casa do Estudante do Brasil, o almoço que amigos e admiradores do sr. Raimundo Ramagem Soares lhe oferecem, por motivo da candidatura do seu nome a vereador pelo Movimento Renovador da U.D.N.. As listas de adesões são encontradas no "Jornal do Comercio", na gerencia do Olimpico Clube — rua Alvaro Alvim, 24 e na séde do Movimento, rua Mexico, 21 — 14º andar.

FORMATURAS

INSTITUTO CENTRAL DE ESTUDOS E PESQUISAS — A Escola Técnica Resende Rammel realizará hoje, ás 11 horas, missa em ação de graça na Igreja de S. José; ás 11 horas solenidade no Auditorio da A.B.I. e ás 22 horas baile de formatura no Botafogo F. R.. Traje para o baile: a rigor.

— INSTITUTO BRASILEIRO DE CONTABILIDADE — No proximo dia 8, ás 10,30 horas,

(Conclui na 7ª pag.)

Cartaz do Dia

CAPITOLIO (Sessões Passatempo) — "Sombras do Outro Mundo" (Comedia com Andy Clyde); "Caçadores Caninos" (Esportivo); "O Mata Ovos" (Desenho); "O Bandido das Selvas" (Seriado). — Jornais Internacionais.

SÃO CARLOS — "Homem do Destino" com Deborah Kerr. — A's 2 — 4 — 6 — 8 e 10 horas.

IMPERIO — "Os Quatro Filhos de Adão" com Ingrid Bergman — A's 2 — 4 — 6 — 8 e 10 horas.

METRO PASSEIO — "Paixão em Jogo" com Van Johnson e Esther Williams — Ao meio dia — 2 — 4 — 6 — 8 e 10 horas.

ODEON — "Maria Candelaria" com Dolores Del Rio. — A's 2 — 4 — 6 — 8 e 10 horas.

PALACIO — "Meu Trono por um Amor" com Denis Morgan. — A's 2 — 4 — 6 — 8 e 10 horas.

PATHE' — "Guadalajara" com Pedro Armendariz — A's 2 — 4 — 6 — 8 e 10 horas.

PLAZA — "Champanhe para Dois" com Olivia de Havilland e Ray Milland. — A's 2 — 4 — 6 — 8 e 10 horas.

PARISIENSE — "Champanhe para Dois" com Olivia de Havilland e Ray Milland. — A's 2 — 4 — 6 — 8 e 10 horas.

REX — "A Filha do Sultão" e "Bengala, o Mundo das Féras" — A's 2 — 4,30 — 7 e 9,30 horas.

SÃO LUIZ — "Escravo de uma Paixão" com Paul Henreid. — A's 2 — 4 — 6 — 8 e 10 horas.

VITORIA — "Escravo de uma Paixão" com Paul Henreid. — A's 2 — 4 — 6 — 8 e 10 horas.

METRO TIJUCA — "Paixão em Jogo" com Van Johnson e Esther Williams — Ao meio dia — 2 — 4 — 6 — 8 e 10 horas.

METRO COPACABANA — "Paixão em Jogo" com Van Johnson e Esther Williams. — Ao meio-dia — 2 — 4 — 6 — 8 e 10 horas.

IPANEMA — "Madona das Sete Luas" com Phyllis Calvert. — A's 2 — 4 — 6 — 8 e 10 horas.

ROXI — "Beijos Roubados" com George Raft e Joan Bennette. — A's 2 — 4 — 6 — 8 e 10 horas.

ASTORIA — OLINDA — STAR — "Champanhe para Dois" com Olivia de Havilland e Ray Milland — A's 2 — 4 — 6 — 8 e 10 horas.

RITZ — "Fantasia Mexicana" com Dorothy Lamour e Arturo de Cordova. — A's 2 — 4 — 6 — 8 e 10 horas.

CARIOCA — "Escravo de uma Paixão" com Paul Henreid. — A's 2 — 4 — 6 — 8 e 10 horas.

AMERICA — "Rua dos Conflitos" com Randolph Scott. — A's 2 — 4 — 6 — 8 e 10 horas.

RIAN — "Escravo de uma Paixão" com Paul Henreid. — A's 2 — 4 — 6 — 8 e 10 horas.

REPUBLICA — Na tela: "O Ninho da Serpente". No palco: ás 4 — 7 e 10 horas: "Hong Chu".

Será Aumentado o Preço de Gás

Referindo-se ao proximo aumento no preço do gás, o sr. Rui de Lima e Silva, diretor geral da Iluminação, declarou que, em consequencia do aumento da tonelada de carvão, encarecida em virtude das recentes greves maritimas ocorridas nos Estados Unidos, o preço do gás sofrerá um aumento de 10 centavos por metro cubico.

Dr. Americo Caparica
Clinica Medico Cirurgica
Consult. R. Visconde do Rio Branco, 31 — Tel. 42-2056
Diariamente das 16 ás 19 hs.
Res Rua Paulo de Frontin, 103-2.° — Tel. 32-1875

SOCIAIS

(Conclusão da 6 pag.

terão inicio as solenidades da colação dos contadorandos do I.B.C., com missa em ação de graças na Candelaria. A's 20 horas, solenidade no Municipal.

FALECIMENTOS

Faleceu em Juiz de Fora o sr. Jaime Brochado, antigo funcionario da Secretaria das Finanças do Estado de Minas Gerais. O enterro, que se realizou ante-ontem, naquela cidade, foi bastante concorrido.

ENTERROS

Foram sepultados ontem:
No cemiterio de S. João Batista, ás 16 horas, a sra. Joana Galvão dos Santos.
— A's 16 horas, no cemiterio de Marui, em Niterói, o sr. Antonio Caetano da Silva.

MISSAS

Serão celebradas, hoje:
Da sra. Hilda Campos Hesketh, ás 10,30 horas, na Catedral Metropolitana.
— Na igreja de S. Sebastião dos Missionarios Capuchinhos, da sra. Candida Gouveia Leal, ás 9 horas.
— Na matriz do Engenho Novo, ás 8,30 horas, de João Ernesto Claude de Sampaio.
— Da sra. Maria Isabel Coutinho Ribeiro, ás 9,30 horas, no altar-mor da Catedral Metropolitana.
— No altar-mor da igreja de Nossa Senhora do Carmo, ás 11 horas, da sra. Nair Ferreira Jugsdet.
— Da sra. Rosa G. de Figueiredo, ás 10 horas, na igreja de Santa Rita.
— No altar-mor da igreja de S. Francisco de Paula, ás 9,30 horas, da sra. Maria Luiza Caillet Monteiro Chaves.
— Da sra. Stela Cardoso Mignon, ás 10,30 horas, na igreja de Nossa Senhora do Carmo.
— Na igreja de Santa Luzia ás 10 horas, da sra. Waleska do Brasil Monteiro de Barros.
— Da sra. Maria de Los Remedios da Mota Garcia, ás 8,30 horas, na igreja do Santissimo Sacramento.
— Na capela da Vitoria, na igreja de São Francisco de Paula, da sra. Maria Luiza de Souza Lobo Estelita.

MUDANÇAS
GUARDA MOVEIS
COPACABANA
dir. ex-aux. de Leandro Martins
47-3232 — 47-0097

Novo Ministro do Tribunal de Contas da Prefeitura

Recentemente nomeado pelo presidente da Republica para o cargo de ministro do Tribunal de Contas da Prefeitura, tomou posse, ontem, o dr. Edgard Fontes Romero.

Dando posse ao novo membro daquele Tribunal, o prefeito Hildebrando de Góis pronunciou algumas palavras sobre o novo titular, exaltando o acerto da escolha. Ao ato, compareceram numerosos amigos e admiradores do ministro Edgard Romero.

DR. BELMIRO VALVERDE
VIAS URINARIAS
Comunica a seus amigos e clientes que reassumiu a sua clinica
Consultorio: — Edificio Porto Alegre, 11.° andar salas 1118/19 diariamente das 12 ás 15 hs. R. Araujo Porto Alegre, 70. Tel. 22-0924

Segunda-Feira a Assinatura do Aumento de Salarios dos Professores

Será assinado segunda-feira proxima, ás 16 horas, na sede do Sindicato dos Professores, o acordo firmado entre os diretores de estabelecimentos e os professores, através dos seus sindicatos de classe, para melhoria do salario do magisterio particular.

Ao ato comparecerão as diretorias dos dois sindicatos interessados e o prof. Vladimir Villard, especialmente designado pela ultima assembléia geral dos professores.

FAÇA SUAS REFEIÇÕES NA
CHURRASCARIA DO LEME
Tipico CHURRASCO A' GAUCHA — Excelente cozinha
Otimo BAR
Refeições a partir das 11 horas — Aberta até ás 4 horas
Dois amplos salões proprios para festas ou banquetes
Local pitoresco e ambiente distinto
RUA M. VIVEIROS DE CASTRO, 18 — FONE: 27-3697

Orf-Léne
NÃO MANCHA
e tinge melhor o
Cabêlo Branco
E' o produto que supera e que melhor o tinge: ou LOURO-OURO, OURO-EM-FOGO VERMELHO-FOGO, ACAJU-FORTE, PRETO e PRETO-AZULADO e ainda em todas as côres naturais e da moda.
A' venda nas Drogarias, Farmacias e Perfumarias. E' um produto do
AMÉRICO Tel. 25-2837

Fiscalização bancária

INSTRUÇÃO N. 22

Transferencias das contas de residentes no exterior mencionadas no art. 13 do Decreto-Lei n. 9.025, de 27 de fevereiro de 1946.

O BANCO DO BRASIL S. A. — FISCALIZAÇÃO BANCARIA, EM ADITAMENTO á Instrução n. 6, de 3-7-46, publicada no "Diario Oficila", de 5-7-46, torna publico que fica prorrogado por 6 (seis) meses, a partir de 4 de janeiro de 1947, o prazo concedido para cumprimento do art. 13 do Decreto-Lei n. 9.025, de 27-2-46.

RIO DE JANEIRO, 31 DE DEZEMBRO DE 1946

ALBERTO DE CASTRO MENEZES
Diretor da Carteira de Cambio do Banco do Brasil

ANTONIO DE MORAES REGO
Chefe da Fiscalização Bancaria

Revista Taquigráfica

Está circulando mais um numero da REVISTA TAQUIGRAFICA, publicação especializada em taquigrafia.

REVISTA TAQUIGRAFICA apresenta-se no presente numero em edição especial, comemorativa do 17.° aniversario da Organização Taquigrafica Brasileira, da qual é o órgão técnico. São setenta e quatro paginas de texto magnificamente impresso e ilustrado, no qual os estudiosos do assunto encontram artigos da maior atualidade.

RAIOS X
Exames radiologicos, em residencia
Drs. Victor Côrtes e Renato Côrtes
Diariamente das 9 ás 12 e 14 ás 18 horas
R. Araujo Porto Alegre, 70-9.° andar
TEL. 22-5330

O 1.° Grupo de Obuses Está Recebendo Reservistas da Arma de Artilharia

O 1° Grupo de Obuses, ex-4° Grupo de Artilharia da FEB, sediado no antigo quartel do Batalhão Escola de Engenharia, em Deodoro, está recebendo reservistas, cabos e soldados, da Arma de Artilharia, para servirem, sendo os ultimos com as vantagens de engajados, e de preferencia especialistas, tais como tratoristas, motoristas, mecanicos, telegrafistas, radios, telefonistas, etc..

As condições indispensáveis para os candidatos são robustez fisica comprovada em inspeção de saude, boa conduta e idade máxima de 29 anos.

Doenças da pele
Sifilis, eczemas, varizes, ulceras das pernas, verrugas, espinhas, furunculos, micoses — Eletroterapia
Dr. Agostinho da Cunha
Dipl. Instituto Manguinhos
ASSEMBLE'IA, 73 —
TEL.: 32-3265

ANTIGUIDADES
Compram-se pratarias, porcelanas, pintura, joias, marfins, cristais, moveis de jacarandá ou cedro. Pagamos o valor da antiguidade.
CASA ANGLO-AMERICANA ANTIGUIDADES LTDA.

Aos consumidores de leite

A COOPERATIVA CENTRAL DOS PRODUTORES DE LEITE LIMITADA, diante dos numerosos casos de estrago do leite engarrafado, ocorridos nestes ultimos dias, recomenda aos consumidores, que cuidem do leite logo que o recebam, pois que, com o calor intenso que se tem verificado, a alteração do produto opera-se rapidamente. No caso de se achar estragado o leite, pede-se que seja devolvido ao Posto, onde será creditada ao consumidor a importancia correspondente de Cr$ 3,00 por litro a ser descontada na renovação da assinatura, e, onde o consumidor poderá adquirir outro, a granel, a Cr$ 2,50, o litro.

A COOPERATIVA CENTRAL está providenciando, com a maxima urgencia, para nova instalação de engarrafamento e de frigorificos, bem como para aquisição e adaptação de caminhões, o que lhe permitirá fazer a distribuição mais rapida de um leite a mais baixa temperatura e conseguintemente, em condições de maior resistencia

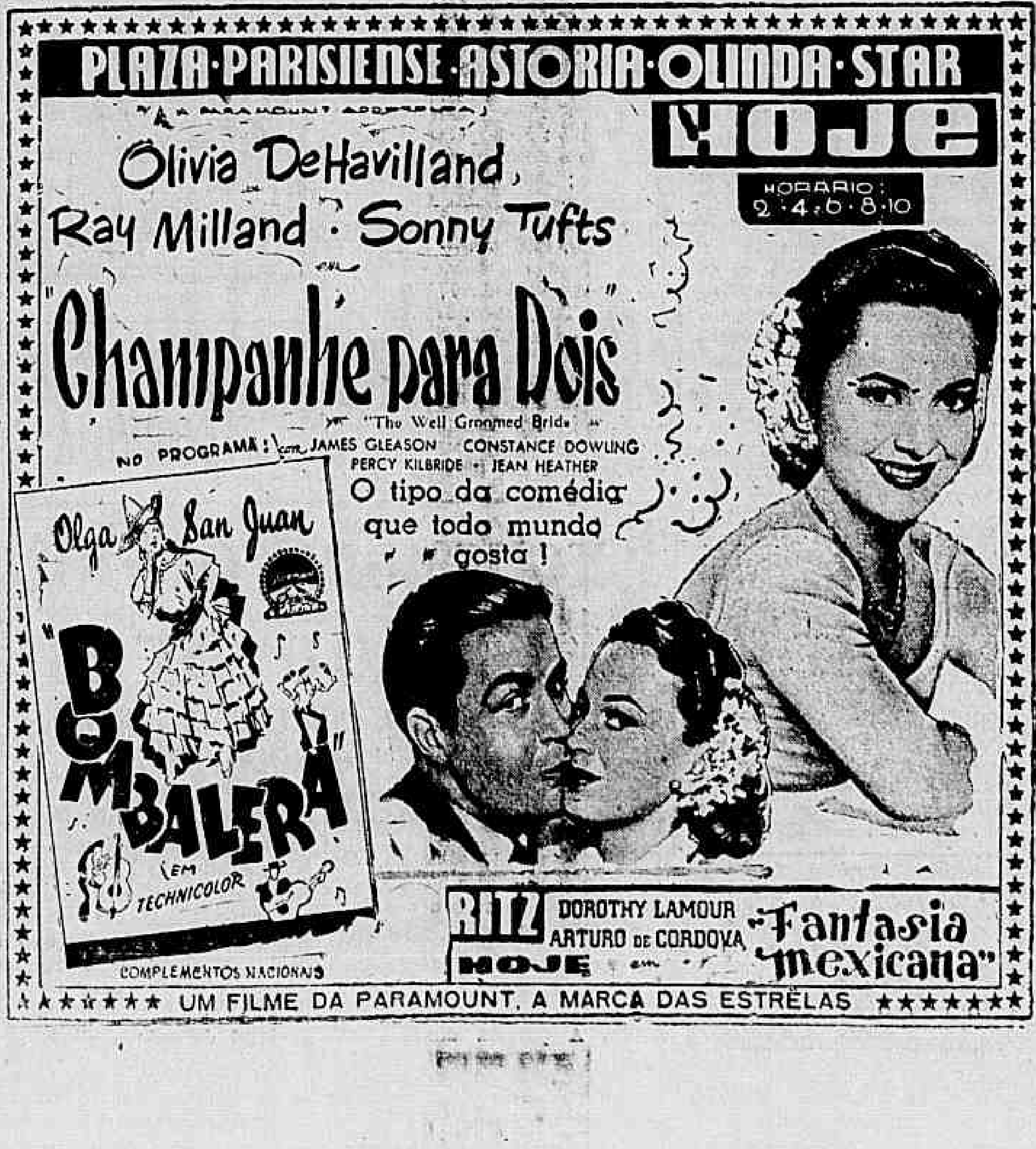

FLUMINENSE x SELECIONADO

Isaias que comandará o ataque do selecionado

O JOGO DE HOJE Á NOITE EM SÃO JANUARIO — OS DOIS QUADROS — O JUIZ DA PARTIDA — HORARIO E PRELIMINAR

Seguindo uma velha praxe, que se repete todo ano, o Fluminense F. C. campeão carioca de 1946, dará combate hoje á noite, em São Januario a um selecionado carioca.

Este jogo será como um premio aos campeões da cidade que terão a renda do encontro como bicho pelo campeonato alcançado.

OS QUADROS

FLUMINENSE — Robertinho; Gualter e Haroldo; Pascoal, Telesca e Bigode; Careca, Ademir, Simões, Orlando e Rodrigues.

SCRATCH — Vicente; Indio e Mundinho; Eli, Danilo e Jaime; Djalma, Maneco, Isaias, Lima e Jorginho.

RESERVAS — Louro, Itiza, Neca, Peracio, Nilton, Esquerdinha, Emanuel e Alfredo.

O JUIZ

Dirigirá o jogo o sr. Mario Viana.

HORARIO E PRELIMINAR

O encontro preliminar será entre o C. E. e o Janér do certame classico, com inicio ás 19.15 horas.

O jogo principal terá inicio ás 21 horas.

GENTIL RESOLVEU O PROBLEMA DO FLUMINENSE

O Fluminense vem de reformar o contrato do seu treinador Gentil Cardoso, pelo prazo de mais um ano.

Apurou a nossa reportagem que o referido preparador recebeu a quantia de Cr$ 40.000,00 de luvas, alem do ordenado mensal de Cr$ 3.500,00.

Tambem o Fluminense renovou o contrato de Pascoal o magnifico medio direito da equipe efetiva, de brilhante atuação no campeonato.

Pelo que se pode observar, o Fluminense quer trabalhar pela conquista do titulo de bicampeão da cidade.

Gentil Cardoso

PREPARATIVOS PARA O CAMPEONATO BRASILEIRO DE BASQUETEBOL

A FMB TOMA AS PRIMEIRAS P ROVIDENCIAS—OUTRAS NOTAS

Foi dado o primeiro passo para a organização do selecionado carioca de basketball com a convocação dos elementos que integrarão a representação da F.M.B.

A direção técnica da entidade, considerando o tempo exigudo para a preparação e constituição do quadro que irá a Belo Horizonte disputar o Campeonato Brasileiro, resolveu chamar o numero necessario de jogadores, a fim de submetê-los a imediato treinamento conjuntivo, sem necessidade de selecionar os valores. Os exercicios terão iniciar-se na proxima semana, participando dos mesmos, quinze dos basketballers que mais se destacaram na temporada de 46 ou sejam: Alfredo, Adilio, Nilson e Cleto, do Vasco; Ademar, Floriano e Gustavo, do Riachuelo; Celso Meier, do Tijuca; Rui, do América; Pacheco e Vinicius, do Fluminense; Guilherme, Mickey e Evora, do Botafogo e Chico, do Aliados.

O treinamento do scratch ficará a cargo do professor Manoel Pitanga.

ADIADO O JOGO RIACHUELO x ALIADOS

De comum acordo o Riachuelo e Aliados resolveram adiar para segunda-feira o cotejo que marcará o encerramento do Campeonato da Cidade. Este embate oferece importancia, uma vez que os riachuelenses jogarão a sua cartada decisiva para assegurar o titulo de vice-campeão.

Nomeação Justa

O sr. Manuel Cabalero, esportista uruguaio ha muito tempo radicado em nosso país, onde tem prestado relevantes serviços aos esportes, vem de ser nomeado consul do Uruguai junto ao nosso governo. Em regozijo, o Bonsucesso, com a adesão de numerosos amigos e admiradores, vai oferecer a Manoel Cabalero um almoço no dia 18 do corrente.

Rubinho Ingressou no Fluminense

O dinamico centro avante Rubinho, do Bonsucesso, pediu passe para o Fluminense.

Trata-se de um excelente elemento, jovem e de grande futuro para o futebol da cidade.

INICIAR-SE-Á HOJE A REGATA BUENOS AIRES-RIO

DOIS VELEIROS PATRICIOS INTERVIRÃO NESTA INEDITA COMPETIÇÃO

Será iniciada hoje a sensacional regata de Veleiros entre Buenos Aires e Rio de Janeiro.

De acordo com a deliberação dos organizadores deste inedito certame, os veleiros deixarão, ás 17 horas, o Cais da Darseno Norte, na capital argentina, rumo á baia de Guanabara.

Participarão desta competição dez embarcações, sendo duas brasileiras: "Vendaval", que ostenta a flamula do C.R. Guanabara, pilotada pelo seu proprietario Pimentel Duarte e "Dom Pedrito", representando o Iate Clube, pilotada pelo capitão aviador Gustavo Borges.

Alem das duas embarcações acima, intervirão na empolgante regata os seguintes veleiros argentinos: "Alfaro", "Baluma", "Cezar", "Cangiejo", "Eolo", "Fjord III", "Gipsi III" e "Vagabundo II".

O percurso a ser coberto é de 1.150 milhas, tornando-se necessarias grande habilidade e resistencia dos participantes que navegarão em alto mar.

Encerramento da Temporada Oficial de Hipismo

Hoje, o Inicio da Prova "Armando Jorge"

A Federação Hipica Metropolitana fará realizar na tarde de hoje a prova final da temporada de saltos de 1946. Trinta e cinco cavaleiros civis e militares intervirão na prova "Armando Jorge" do genero "Prix-Caprilli", o qual se decidirá em duas partes de adestramento e de saltos. A primeira, a de adestramento, será levado a efeito logo mais ás 14 horas no picadeiro aberto da Sociedade Hipica Brasileira e a segunda — a de saltos — efetuar-se-á amanhã, no mesmo horario e no mesmo local.

Ao que tudo indica esta competição coroar-se-á de pleno exito técnico-social.

Grande Torneio de Mestres de Xadrez

NAIDORF LAUREOU-SE CAMPEÃO — ELICKASES EM 2.º LUGAR

Terminou com o maior brilho o Grande Torneio de Mestres organizado pelo Fluminense F.C., Olimpico Clube e Clube de Xadrez do Rio de Janeiro, sob os auspicios da Federação Metropolitana de Xadrez e Confederação Brasileira de Xadrez.

Essa magnifica competição, que contou com a presença dos astros internacionais Miguel Naidorf e Erich Eliskases despertou extraordinario interesse, produzindo-se disputas sensacionais, pois o grupo de jogadores nacionais apresentou-se em excelente forma e entre eles se destacaram os ex-campeões brasileiros Valter Osvaldo Cruz, João de Souza Mendes e Tomaz Pompeu Acioli Borges.

Venceu o torneio Miguel Naidorf invicto, tendo empatado apenas com Eliskases, e assim confirmou os seus fulgurantes triunfos em Mar del Plata e mais recentemente em Praga e Barcelona.

Eliskases tambem demonstrou sua classe excepcional, como técnico consumado e verdadeiro artista no jogo de posição, tendo apenas perdido uma partida frente ao dr. Acioli Borges uma produção que honra sobremodo o xadrez nacional.

O jogador brasileiro mais destacado e que alcançou o 3.º lugar é o antigo campeão, dr. Valter Osvaldo Cruz.

A CLASSIFICAÇÃO FINAL

1.º lugar, Miguel Naidorf; 2.º lugar, Erich Eliskases; 3.º lugar, Valter Osvaldo Cruz; 4.º lugar, Dr. Acioli Borges; 5.º, empatados, João de Souza Mendes e Teotonio Vasconcelos; 6.º, Jaime Schreibman; 7.º, Dr. José Tiago Mangini; 8.º, Dr. Osvaldo Cruz Filho e 9.º, Heitor Ribas.

DR. JOSE' DE ALBUQUERQUE
Membro efetivo da Sociedade de Sexologia de Paris
DOENÇAS SEXUAIS DO HOMEM
RUA DO ROSARIO, 98
De 1 ás 7

Titulo de Eleitor Perdido

Acha-se á disposição do respectivo dono, sr. Antonio Antunes Alencar Filho, o seu titulo de eleitor, encontrado no Serviço de Expediente da Secretaria Geral de Agricultura, Industria e Comercio, á Avenida Rio Branco n. 277, 2.º andar, Edificio São Borja.

REABILITA-SE O MADUREIRA EM SÃO PAULO

S. PAULO, 3 — Asapress — O Madureira A. C., gremio do suburbio carioca que lhe empresta o nome, filiado da Federação Metropolitana de Futebol, que se encontra ha algum tempo realizando uma grande excursão pelo interior bandeirante, não foi bem sucedido em alguns dos seus jogos iniciais. Agora, entretanto, vem se firmando, e ainda no seu ultimo compromisso, frente ao "Paulista", da cidade de Araraquara, registrou uma vitoria ampla, pelo escore de 7x2. O quadro carioca desenvolvendo magnifica atuação, não teve a minima dificuldade em envolver o adversario, que demonstrou patente inferioridade técnica. Baiano foi o artilheiro com 5 tentos, enquanto Esquerdinha e Altair marcaram os outros dois. Tim, de penalti, e Tião, marcaram para os locais.

Artur Silva foi um arbitro regular, sem trabalho quase e a renda, prejudicada pelo mau tempo, registrou a importancia de 8.500 cruzeiros. Os quadros foram os seguintes: — Madureira: Nenê (Fia); Mario Brandão e Julinho; Olavo (Godofredo); Sula (Olavo) e Esteves (Julio II); Dodô, Didi, (Altair), Baiano, Durval e Esquerdinha. Paulista — Ari; Ortega (Braga) e Nengo (Aimoré); Celda (Americo), Risada e Rafael; Tim, Tião, Lex, Galiza (Ford) e Pintado.

O half-direito local Americo, foi expulso do gramado, por entrado violentamente em Baiano, que só por muita sorte livrou-se da violencia do golpe, que poderia lhe ter sido fatal.

AMIGDALAS
PROF. FRANCISCO EIRAS
Trat. fisioterapico (sem Operação) pela FULGURAÇÃO moderna. Sinusites — Nevralgias e tosses gripais — Ed. Odeon — Tel: 22-0023.

ADVOCACIA TRABALHISTA
NAPOLEAO FONYAT
Carmo, 65, 4.º — 43-8185

Excursiona o Moto Clube do Brasil

NUMEROSOS MOTOCICLISTAS IRÃO AO MONUMENTO RODOVIARIO

Em obediencia ao seu programa de atividades e no objetivo de incentivar a pratica do motociclismo, o Moto Clube do Brasil, organizou para amanhã a sua primeira excursão do ano.

Os associados da M C B. irão ao Monumento Rodoviario, á margem da Estrada Rio São Paulo. A partida dar-se-á da séde do clube ás 7 horas.

Tratando-se de uma excursão de certa envergadura, a comissão esportiva do Moto Clube recomenda, por nosso intermédio, aos participantes da excursão, que preparem com cuidado as suas maquinas, a fim de que não surja qualquer imprevisto desagradavel durante a viagem.

HOJE, AS ELIMINATORIAS PARA A CORRIDA DE INTERLAGOS

A direção técnica do Automovel Clube do Brasil fará realizar hoje, ás 15 horas, na pista de Interlagos, em São Paulo, as eliminatorias para a corrida internacional de depois de amanhã naquele local a fim de classificar os volantes para a saida.

OS CONCORRENTES

Participarão das eliminatorias de hoje na capital paulista os seguintes volantes: Pintacuda, Platé e Palmieri, italianos; Geraldo Avelar, Gino Bianco, Arnor de Góis, Quirino Landi e O. Ramos, brasileiros.

Dr. Gilvan Torres
Impotencia — Doenças do sexo e urinarias -Pre-nupcial — Assembléia, 98 sala 72 I Telef. 12-1071 — 9 as 11 e 15 as 19

EM DIFICULDADES O SÃO PAULO F. CLUBE PARA O JOGO DE HOJE

VARIOS PROBLEMAS NO QUADRO QUE ENFRENTARÁ O BOCA JUNIORS

S. Paulo, 3 (Asapress) — Talvez contando que o bi-campeão paulista fosse o ultimo adversário do vice-campeão argentino, os seus dirigentes concederam licença a alguns craques, após o jogo com o campeão carioca, ao tempo em que, outros como Ferrari e Remo, se encontram contundidos desde esta peleja.

E agora, que ficou resolvido, ser o tricolor o primeiro adversario do Boca, a sua direção terá que resolver em poucas horas, os problemas da formação do seu quadro, para um jogo de tão grande responsabilidade como este.

Nem o exercicio de conjunto, puderam os sampaulinos realizar, devido ao mau tempo. Mas, esperam que tudo esteja em ordem dentro de 48 horas.

SUSPENSO O JUVENIL QUE FALSIFICOU SUA INSCRIÇÃO

Esteve reunido, ontem, o Tribunal de Justiça, da F.M.F., para tratar dos ultimos casos da semana.

No primeiro assunto julgado, o juvenil Osvaldo [illegible] de Felipes, do Vasco, foi suspenso por 180 dias, sendo cassado o seu registro falso em favor do Mavilis.

A seguir, foi julgado o sr. Gerson Coutinho, sendo o processo convertido em diligencia, a fim de ser apurada a acusação que pesa sobre esse esportista, de ter dado publicidade a um documento oficial dirigido á Escola de Arbitros.

A EQUIPE DO BOCA JUNIORS PARA HOJE

COMO O QUADRO ARGENTINO ATUARA NO PACAEMBU FRENTE AO SÃO PAULO F. CLUB

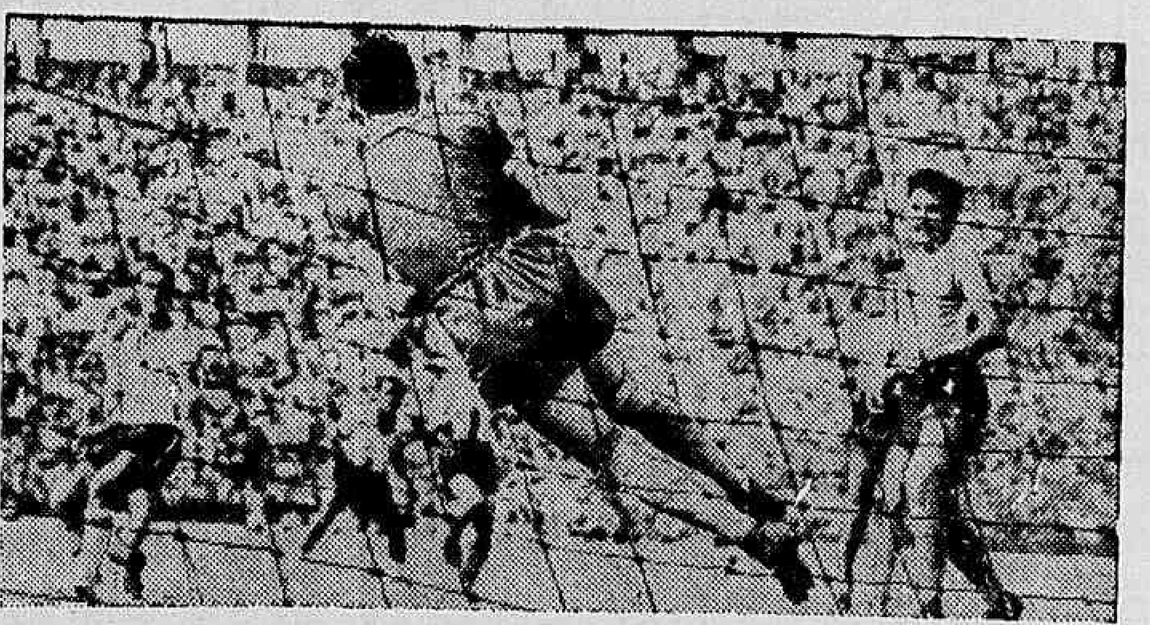

Vaca, o admiravel arqueiro do Boca Juniors

S. PAULO, 4 (Asapress) — Rematando uma longa palestra que entreteve com a reportagem, durante a qual nos deu a conhecer interessantes fatos da campanha do Boca Juniors, no campeonato oficial da Associação de Football Argentino em 46, alem das disputas da Copa da Republica, contra o Estudiantes de La Plata e San Lorenzo e Copa Escobar Gerona, frente ao Penarol de Montevideu, Mario Fortunato, o competente "coach" dos "zeineses", adiantou que, salvo algum imprevisto de ultima hora, estes pisarão o gramado do Pacaembú, para o compromisso inicial de sua temporada, logo á noite, frente ao S. Paulo com a mesma constituição com a qual venceu sabado ultimo o vice-campeão uruguaio, no campo do São Lorenzo de Almagro, ou seja: Vacca; Marante e Dezorzi; Sosa, Lazzatti e Pescia; Boyé, Corcuera, Sarlanga, Vasquez e Pin.

Informou ainda o ex-técnico do Botafogo F. R., do Rio que os seus pupilos realizaram ontem um leve exercicio, que serviu principalmente como descanso dos musculos.

A Serra dos Aimorés no Segundo Congresso Pan-Americano de Engenharia de Minas e Geologia

CICERO MORAES

O Direito do Espirito Santo na questão de limites que o Estado de Minas Gerais impatrioticamente sustenta contra nós, é como essas luzes teimosas que nenhum alqueire conseguiu abafar.

Ao elaborar-se a carta de 10 de novembro de 1937, dois ilustres mineiros, o então ministro Francisco de Campos e o comandante Thiers Fleming, introduziram aí o dispositivo constante do art. 184, com o intuito confessado de fazer prevalecer a pretensão de seu Estado a um largo trecho do território espirito-santense. Julgavam êsses excelentes cidadãos de Minas que aquela determinação seria o golpe de morte nas razões do Espirito Santo, o esmagamento da justiça de nossa causa.

Alicerçamo-nos nesse artigo e demonstramos á luz meridiana que a região era e continuava a ser espirito-santense.

A questão foi entregue ao juizo do Serviço Geográfico do Exército, autoridade imparcial acima de injunções politicas, fora de interesses regionais. Esse orgão constitucional, único competente para pronunciar-se, nos deu ganho de causa, pelo menos na sua maior parte.

Lá vem a fôrça do regionalismo estreito, as atitudes sinuosas, a incompreensão do que seja a harmonia federativa, e conseguem protelar por largos quatro anos a solução da pendencia. Um dia o presidente Getulio Vargas ouve o chamado da razão e já providências para por execução a sentença inapelavel que não dependia de sua apreciação, mas que apreciada fôra considerada justa.

Move-se outra vez o interêsse pessoal e o ditador, já periclitante, recua ante um ato que seria de grande peso no seu ativo, no julgamento da História.

O Governo de Minas, por seu representante no Conselho Nacional de Geografia, em julho do corrente ano, tenta, com a sua habilidade oratória, envolver o assunto numa têla de confusões cuidadosamente estudadas.

Responde o Espirito Santo, com a sua voz tornada forte pela justiça da causa que defende. Nós já não defendiamos apenas o direito do Espirito Santo. Defendiamos, convictamente a própria organização federativa, baseada na lei, escudada no respeito mutuo entre os Estados e na soberania da União, sobreposta á autonomia regional.

Proclamavamos que as alegações e provas do Espirito Santo haviam sido reconhecidas justas pelo órgão técnico especializado em geografia; que meia duzia dos maiores jurisconsultos do País haviam concordado conosco, apoiados na sua imensa responsabilidade.

A inabilidade das atitudes do govêrno de Minas, tentando apontar á Nação o Serviço Geográfico do Exército, como tendo exorbitado de suas atribuições, provoca as moções do Instituto de História e Geografia Militar do Brasil, dirigidas ao sr. presidente da República e ao general diretor do Serviço Geográfico do Exército reclamando a respeito á ação patriotica e serena dos oficiais que compuseram a Comissão de Limites.

Mas o Estado de Minas não se conforma com o império do Direito dentro do Brasil. E vimos o espetáculo deprimente de um senador presidente da Assembléia Constituinte despir a sua toga de juiz para vestir a beca de advogado de Minas Gerais e impedir que os representantes da Nação apreciassem e julgassem as razões do Espirito Santo...

Mas o Direito tem mais fôrça do que julgam os infratores de suas normas. Ressurge cada vez que parece morto, brilha cada vez que se supõe apagado.

O Brasil reuniu em Petrópolis, na primeira quinzena de outubro corrente, um Congresso Pan-Americano de Engenharia de Minas e Geologia, congregando os maiores vultos da Geologia nacional e das demais Repúblicas dêste lado do Atlantico, para, num entendimento amistoso, serem estudadas as nossas possibilidades minerais e o intercambio dos metais que formam a base da civilização moderna. Tratava-se de uma reunião de técnicos num congresso nitidamente cientifico e economico, sem qualquer vestigio de politica e, muito menos, de questões politicas entre dois estados-membros de uma das nações representadas.

Lá comparecemos, representando, com muita honra, o nosso Estado.

E, dentro dessa Assembléia de especialistas, teimosamente se infiltrou o direito do Espirito Santo numa tése aprovada com voto de louvor por essa reunião internacional. Não partiu a iniciativa da delegação capixaba e nem havia intuito de focalizar êsse assunto.

Cogitava a tese em questão da análise da formação geologica do mais importante dos maciços montanhosos do Brasil, o sistema da serra da Mantiqueira. O seu autor, o engenheiro Alberto Ribeiro Lamego, um dos maiores geólogos do Brasil, não é espirito-santense e nem tem interêsses aqui vinculados. Não tinha intenção de ingressar nêsse terreno perigoso, mas a questão surgiu dentro do seu tema cientifico e êle, serenamente, deu o seu testemunho da justeza e da sinceridade dos argumentos do Espirito Santo. E tanto mais valioso é êsse testemunho quanto a sua imparcialidade cientifica não pode ser posta em dúvida. Trataremos dessa tese em artigo subsequente.

Em nosso artigo anterior, fizemos referência a uma tese apresentada ao Segundo Congresso Pan-Americano de Engenharia de Minas e Geologia, pelo engenheiro Alberto Ribeiro Lamego, sôbre o sistema da serra da Mantiqueira.

A tese tem o titulo: "Analise tectônica e morfológica do sistema da Mantiqueira". Foi relator o engenheiro Rui Osório de Freitas. Presidia a Comissão encarregada do estudo da tese o engenheiro Luciano Jacques de Moraes, geólogo de renome incontestavel e o primeiro especialista dêsse ramo cientifico que visitou o norte do Espirito Santo.

O trabalho do engenheiro Alberto Lamego foi aprovado com um voto de louvor.

Analisa o autor, como indica o titulo de sua tese, o sistema da serra da Mantiqueira, desde o seu inicio em São Paulo até o seu termo no Espirito Santo. Chegando ao território do nosso Estado, o seu estudo o levou á decantada serra dos Aimorés e houve necessidade de defini-la. Verificou sem grande esforço, que não se tratava de uma serra misteriosa, como diz Deffontaines, ou de uma serra que coincidisse caprichosamente com um curso de agua, da cabeceira á foz, como pretende Benedito Quintino, e nem ainda de um simples topônimo sem correspondência geográfica como deseja Thiers Fleming, mas de uma serra de verdade, daquelas inconfundiveis como afirma Cicero Moraes, de um notavel acidente geografico, como reconhece o Serviço Geográfico do Exército.

O Estado de Minas Gerais, depois de reconhecer não existir uma serra na zona em que pretende colocar a divisa, lança mão do argumento de que alguns pontões existentes no norte do E. Santo seriam os restos de uma serra que existiu em periodo geológico. Não pode mais afirmar que existe uma serra. Lança mão do argumento curioso de que ali existiu uma serra. A nossa questão de limites com o nosso vizinho de oeste remonta de 1800, talvez a 1720 ou mesmo 1708. Já é uma idade respeitavel, mas o Govêrno mineiro quer fazer recuar o seu inicio para o periodo arqueano, talvez algumas centenas de milhões de anos.

A serra dos Aimorés tem de ser uma serra existente e não uma serra da época primitiva em que não existiam Espirito Santo e Minas Gerais, e em que talvez o Brasil estivesse unido á Africa, na concepção do Pangea, de Wegener.

Com êsse salto alucinante nas profundezas de um passado irreconstituivel, Minas quis apresentar as pedras do Oratório, da Fortaleza e de Santa Luzia como os restos de uma serra que atravessasse o atual vale do rio São Mateus.

Vamos, entretanto, imaginar que aceitamos o argumento para discutir.

Deixemos falar o engenheiro Alberto Lamego:

"Conquanto em sua posição e contornos geográficos bem como em suas formações geológicas apresente o Espirito Santo uma certa analogia com o vizinho Estado do Rio de Janeiro, o seu traçado fisiográfico difere inteiramente dêste. Ao invés de um longo rio paralelo ao litoral e cuja bacia abrange quase toda a serra fluminense com exceção de uma estreita nesga pertencente á do Itabapoana, caracteriza-se o Espirito Santo por ter o eixo de seus rios transversal á linha da costa dêsde os limites do Estado do Rio aos da Baía.

Fundamentando-se nesta realidade fisiográfica, o engenheiro Cicero Moraes, diretor do Serviço Geográfico do Estado e o maior perito em assuntos da Geografia Estadual, refere-se com as seguintes palavras á sua orografia:

"As linhas orográficas principais não são o extremo oeste do Estado, mas duas serras que cortam o Estado transversalmente, de oeste para leste, vindo terminar já próximo á costa. Temos assim que as serras do Espirito Santo se enquadram em dois sistemas gerais, um ao norte e outro ao sul do rio Doce".

"Tendo em vista a disposição das linhas principais dêsses dois sistemas gerais, denominamos, o do norte, sistema de serra dos Aimorés, e o do sul, sistema da serra do Caparaó, aproveitando os nomes conhecidos dos dois principais maciços existentes no nosso território. Estes são os dados geográficos que apresento, em divergência com a geografia atual". (C. Moraes — Vitória, Capital do Espirito Santo por determinação geográfica).

Dentro de um critério esquemático geral, inteiramente subscrevemos a opinião dessa autoridade, reservando-nos porém, o direito de analisar êsses dois sistemas do ponto de vista geológico e morfológico, com o intuito de em suas estruturas buscar elementos para o presente ensaio. A sua definição sintética, editaremos apenas que, no sul do Estado, consideramos também como linha orográfica principal o maciço do Caparaó, ponto culminante do Brasil com os 2.884 metros de altitude, cujo aspecto na paisagem regional é o de uma formidavel barreira entre êste Estado e o de Minas Gerais.

Os dois sistemas de Cicero Moraes, bastam, em seu conjunto, para nos revelar de pronto uma profunda perturbação do relêvo espirito-santense, em notavel contraste com o que temos visto nas zonas mineiras e fluminense, relativamente ao sistema da Mantiqueira. Analisando-se porém a morfologia da zona montanhosa do Espirito Santo, verifica-se que essa disparidade não se opõe á continuidade dêsse sistema neste acidentado território, mas decorre do mesmo tectonismo que se complica, porém, de novos fenômenos estruturais." (Alberto R. Lamego, Análise tectônica e morfológica do sistema da Mantiqueira, pgs. 78 e 79).

Em outro dia prosseguiremos nesta exposição.

Vinhamos demonstrando que mesmo que devessemos admitir, para argumentar, que a serra dos Aimorés fosse os restos de uma serra desaparecida, os argumentos mineiros pecam pela base porque essa serra, assim como a pretendem os nossos vizinhos de oeste, nunca existiu.

Deixemos falar o engenheiro Alberto Lamego:

"O primeiro fenômeno geológico a nos saltar aos olhos nesta nova zona, é o evanecimento súbito dos relevos montanhosos de rochas cristalinas, e a expansão, para o interior, dos tabuleiros, que se faz crescente á medida que avançamos para o norte, onde uma ondulada topografia colinosa uniformemente estende-se até penetrar em Minas Gerais.

E este o aspecto que em primeiro lugar, atrai a atenção do geólogo, sobretudo quando em avião de viagem para o norte. A acidentada faixa de montanhas da região costeira do Brasil meridional desaparece, dando lugar a outra que contrasta vivamente pela sua uniformidade e baixo nivel. Pelo que tivemos ocasião de observar em tais circunstancias e de altitude elevada, pareceu-nos mesmo que esta zona de tabuleiros avança bem mais para oeste do que nos indicam as cartas geológicas.

Resulta, pois, dessa verificação que o sistema da Mantiqueira tem ali o seu fim. Como se dá, porém, essa brusca terminação, e quais os processos tectônicos que a causaram é o que iremos agora interpretar de acordo ainda com a geomorfologia.

Começaremos, porém, desta vez, a partir do oeste, e não do litoral como até aqui fizemos, por motivos obviamente irão apresentar-se no próprio decorrer desta interpretação.

Os limites de Minas Gerais com o Espirito Santo ao sul do rio Doce fazem-se pela crista do longo divisor conhecido por serra da Chibata ou do Espigão que vem do sul, da extremidade oriental de uma elevada serra, interestadual e divisória entre as bacias daquele rio e do Itapemirim, com direção oeste-leste e indo ligar-se ao pequeno planalto granitico que centraliza o sul do Estado.

No mesmo alinhamento da serra do Espigão ao norte do rio Doce encontra-se a serra do Souza que ainda testemunha por uns 15 km, a direção geral das fraturas do sistema serrano que analisamos, voltando-se, porém, ali inesperadamente para noroeste com a designação de serra dos Aimorés, divisor muito elevado entre as bacias daquele rio e a do Cricaré que independentemente verte para o Atlantico.

Além daqueles 45 km, isto até ás cabeceiras do rio Pancas não existem para o norte e com a mesma orientação mais quaisquer indicios de serra do Souza, como se vê ainda nos mapas, a demarcar os limites entre os Estados de Minas Gerais e Espirito Santo. Na zona onde ela deveria passar, o que de avião nos surpreendeu foi a vasta superficie de tabuleiros alastrando-se do litoral para o interior como anteriormente frisamos.

Não existe ali sequer uma serie de picos, como Deffontaines pretende, após referir-se aos três pontões de Santa Luzia, sendo estes aliás alinhados transversalmente ao eixo da serra do Souza ao longo do rio São José isto é, de noroeste para sudeste. Diz nos ele haver "uma verdadeira reunião de pães de açucar — uma familia deles, se assim podemos dizer — alinhada na direção sudoeste nordeste (P. Deffontaines — Duas sessas espirito-santenses, artigo publicado no "Diario da Manhã", de Vitoria). Deffontaines os [illegible] "môrros dos Aimorés", como testemunhos residuais da serra desgastada (Idem, idem).

Adianta-nos ainda o mesmo geografo, com referência a estes picos que "algumas dessas serras estão completamente transformadas em pontões, como seria essa misteriosa serra dos Aimorés do norte do rio Doce que se encontra em algumas cartas não se encontrando em outras".

Desta vez, porém, o geógrafo escreveu que "na realidade, não existe na região uma cadeia, mas um grande conjunto disperso de picos estendendo-se por um grande espaço em todas as direções" (P. Deffontaines — Ensaio de uma civilização pioneira, pg. 14), o que corresponde á topografia.

Os demais picos existentes acham-se no vale do São Mateus, sobretudo no seu braço norte ou rio Cotaxé, e disposto ao longo do curso dagua de noroeste a suleste, desta vez ainda transversalmente á direção da serra dos Aimorés.

Geograficamente fundamentando-se nestes fatos, Cicero Moraes define esta serra como tendo o seu prosseguimento na serra dos Aimorés cuja garganta mais baixa tem 500 metros de altitude e uma altura de mais de 200 sôbre os vales próximos cuja cumiada se mantém geralmente acima de 600 m., e em alguns pontos ultrapassa 1.000 (C. Moraes — Serra dos Aimorés ou Morro dos Aimorés? — pgs. 18 e 19).

O mapa da zona norte do rio Doce explica esquematicamente a realidade topográfica, levando nos a importantes conclusões geomorfológicas, fundamentais no estudo da Mantiqueira.

Confirmam-se pela tectônica geológica os dizeres de Cicero Moraes referentes á orografia dessa zona, possibilitando-se mesmo um fato mais concreto. A serra dos Aimorés, atravessando a bacia do São Mateus, não parece jamais ter existido, como indica a maioria das cartas. E isto devido ao próprio tectonismo do qual resultaria Mantiqueira.

Das duas séries de fraturas principais da crosta que deram origem a êste sistema vimos as transversais do litoral, isto é, aproximadamente na direção oeste-leste, só começarem a predominar sôbre as que talharam a extensão dos alinhamentos de serras desde o seu distante nascimento em São Paulo, a partir da zona de Vitória, tornando-se dai para o norte cada vez mais poderosa a sua atuação.

[illegible] todo o sistema serrano do Espirito Santo é interrompido no rio Doce, cujo [illegible] corre sôbre um fosso. Deu-se um afundamento em bloco na sua margem esquerda, maneira unica de interpretar-se a interrupção inesperada dos cordões tectônicos serranos da margem direita, e a súbita ampliação do terraço litoraneo para o interior, devido aos tabuleiros depositados naquele fosso.

A disposição das cristas de serras entre os vales dos rios desta zona e com a direção oeste-leste, bem como a série de picos que acompanham o braço norte do São Mateus denunciando uma serra submersa, induzem-se á interpretação de varios outros blocos afundados, permitindo a sedimentação dos tabuleiros por uma vasta zona hoje imersa e que transpõe os limites de Minas Gerais.

A terminação da Mantiqueira ao norte do Espirito Santo, sem penetrar no Estado da Baía, é dêsse modo explicada pelo próprio tectonismo que o formou. Uma [illegible] de profundos fossos alinhados de oéste para leste rompeu a crosta, limitando o sistema, neles se depositando os sedimentos cenozoicos que dessa maneira, se alastram hoje pelo interior. E as serras cristalinas que também de oeste a leste separam estas bacias do norte do Espirito Santo, são pilares correspondentes e intercalados entre aqueles fossos aterrados, onde os tabuleiros poderão apenas ser a capa de mais antigas formações, como as cretáceas do litoral da Baía com potencialidade petrolifera, o que se torna sumamente importante como perspectiva económica espirito-santense". (Alberto Ribeiro Lamego, Analise tectônica e morfológica do sistema da serra da Mantiqueira, pg. 86 a 89).

Como estamos vendo, a geologia, partindo de ponto inteiramente diferente daquele donde saímos e vendo o assunto sob um angulo totalmente diverso chegou ás mesmas conclusões, dentro de um estudo exclusivamente cientifico.

Ainda teremos mais algumas novas notas sôbre o assunto.

Concluimos hoje as notas que pretendemos levar ao conhecimento da consciência nacional e especialmente á do Espirito Santo, sôbre a discutida caracterização da serra dos Aimorés que expusemos aos olhos do Serviço Geográfico do Exército para que êsse alto órgão pudesse decidir a secular pendência entre dois Estados-membros da Federação Brasileira, dessa serra que Minas pretende erodir, se não fôr possivel com as enxurradas das aguas pluviais, ao menos com uma enxurrada de sofismas transparentes e apoiado num prestigio politico que se desgasta mais rapidamente que uma serra.

Continuamos dando a palavra ao engenheiro Alberto Lamego.

Sob um mapa da região norte do Espirito Santo, encontramos a seguinte legenda:

"Neste mapa da zona do norte do rio Doce no Estado do Espirito Santo, somente a serra do Souza, até alto Rio Novo, representa o sistema da Mantiqueira. As serras transversais, de oeste a leste provêm de um tectonismo anterior, partindo da borda continental em fossos entulhados de sedimentos, que se alastram entre êstes divisores. Nos dois braços do rio São Mateus, que cortam tabuleiros. Estas rochas [illegible] capeiam camadas cretaceas em continuidade com as do sul do E[illegible] da Baía. A serra dos Aimorés não atravessa a bacia do São Mateus, como erradamente a representam em mapas anteriores (Alberto Lamego — Analise tectônica e Morfológica do Sistema da Mantiqueira, pg. 94-A).

Mais adiante escreve ainda o mesmo geólogo:

"Em adiamento e como reforço á nossa hipotese, vemos na margem direita do rio Doce, o trecho [illegible] em questão (Valadares e Aimorés), processou-se com menos evidencia, um desaparecimento semelhante dos longos cordões serranos que se dirigem de sudoeste para esta margem. Na esquerda temos apenas curtas serras que se vão entroncar na do Souza — ou dos Aimorés que ali tem, como já expuzemos uma direção noroeste a sueste, e já tectonicamente resultante do grande sistema de fraturas transversais á linha da costa, que lhe deram flexão inesperada.

Esta grande serra tão focalizada no nome e pela questão de limites entre o Espirito Santo e Minas Gerais eleva-se pois com a sua recente e inédita introdução na orografia, como de importancia fundamental na orografia brasileira. É ela que talha bruscamente o sistema da Mantiqueira e o faz desaparecer, limitando-o, na sua extremidade setentrional, no vale do rio Doce. Não é impossivel que um de seus galhos ainda escape em direção ao norte no divisor entre as bacias dos fossos atlanticos e a do Itambacuri, indo ás proximidades de Teofilo Otonio, sendo esta consideração entretanto hipotética.

A geomorfologia do norte de Minas e sul da Baía não acusa mais [illegible] do tectonismo que deu origem ao sistema, a não ser possivelmente um arquipelago de penedos escarpados, um tanto semelhantes aos do Castelo no sul do Espirito Santo, e que vimos de longe, em viagem de avião para o norte. Entre estes penedos podemos claramente divisar o morro do Bi[illegible]aco, cujas fotografias ilustram um dos trabalhos de Horacio Williams com os seus paredões abruptos e com as enormes cavidades da lombada. Este grupo de penedos, acha-se, porém, numa zona por demais afastada para que possamos empiricamente relacioná-los ao tectonismo da Mantiqueira cujo sistema é praticamente limitado ao norte pelo baixo do rio Doce e pela Serra do Souza com o seu prolongamento pela serra dos Aimorés". (Idem, idem, pag. 91 a 93).

Eis ai o que nos vem dizer a ciência geológica, sem qualquer interesse, pelas coisas regionais e politicas do Espirito Santo, mas cheia de vontade de conhecer o Brasil, para que os brasileiros possam melhor aproveitar os recursos do seu solo e sub-solo.

Que o Brasil tire do conhecimento da sua geologia não só o ferro do Itabira, as pedras coradas do rio Doce, do S. Mateus e do Arassuai mas também o diamante inestimavel da liquidação da pendência que impatrioticamente o Govêrno de Minas Gerais sustenta contra nós e contra os próprios alicerces do Brasil.

Provavel a Vitoria de Arabiana na Melhor Eliminatoria Desta Tarde

A Prefeitura e o Jockey Club

PEDRO DANTAS

Noticiamos ontem que a Prefeitura ameaça fechar o Hipodromo Brasileiro, como qualquer tendinha, por falta de pagamento do imposto de localização. O edital publicado no Diario da Prefeitura terá sido, por certo despachado entre muitos, sem nenhum proposito consciente, como esses inumeros atos que se praticam automaticamente, no funcionamento cotidiano da maquina burocratica. A um aparelho, por mais engenhoso que seja, faltará sempre o senso, especialmente o senso do ridiculo.

O Jockey Club Brasileiro, embora organizado sob a forma de uma sociedade civil, exerce função nitidamente paraestatal, inclusive com atribuições delegadas pelo Poder Publico. Ao conceder-lhe quaisquer direitos e vantagens, o Estado não faz um favor, apenas cumpre o seu dever de assistencia e estimulo ao desenvolvimento da riqueza e da economia nacionais. Faz, além disso, um bom negocio, pois esse dever lhe custaria muito mais caro, se acaso pretendesse assumir-lhe diretamente os encargos.

Ainda, pois, que o Jockey Club fosse devedor do imposto de localização, não se justificaria, não teria desculpa a ameaça de fechamento á força do seu hipodromo. Seria, pelo contrario, elementar dever do governo municipal encontrar a formula conciliatoria para ajustar os seus interesses de erario aos de um ramo importante da economia, que interessa diretamente ao país, até mesmo do ponto de vista da sua defesa militar, e, além disso, é um divertimento publico, merecedor, tambem por esse titulo, de tratamento especial.

A verdade, porém, é que o Jockey Club Brasileiro discutiu, desde o inicio, esse pretenso debito. Discutiu e ganhou, isto é, foi reconhecida a inexigibilidade do imposto, á vista da isenção de que gozam ou gozavam até 1945, as sociedades esportivas. Isenção geral, de todo e qualquer imposto, reconhecida expressamente, por despacho, aliás perfeitamente fundamentado. Porque, tendo sido o Jockey Club reconhecido como sociedade esportiva, para o efeito do pagamento do selo penitenciario, não se lhe podia recusar essa condição para as isenções.

PROGRAMA DE DOMINGO

MONTARIAS PROVAVEIS

1º pareo — 1.400 metros — A's 14.00 horas — .. .. Cr$ 25.000,00.

Ks.
1—1 Tañca, J. Araujo 53
(2 Bridge, N. Linhares .. 53
2 |
(3 Jubai, J. Souza 53
(4 Parker, R. Freitas 55
3 |
(5 Jambo, D. Ferreira 55
(6 Maracatu', S. Camara .. 53
4 |
(" B. de Neve, E. Castilho. 53

2º pareo — 1.600 metros — A's 14.30 horas — .. .. Cr$ 25.000,00.

Ks.
1—1 Samburá, O. Macedo .. 53
2—2 Jacuhy, N. Linhares .. 55
3—3 Riachão, G. Greme Jr. 55
(4 Chapada, R. Freitas Fº. 53
4 |
(5 Hesperia I. Souza 53

3º pareo — 1.500 metros — A's 15.00 horas: — .. .. Cr$ 25.000,00.

(1 Helper, L. Leighton .. 55
1 |
(2 Justo, R. Freitas Fº. .. 55
2 |
(3 C. Rouge, F. Castilho .. 55
(4 Eclettico, R. Freitas 55
3 |
(5 Hylas, J. Martins 55
(6 Calista, I. Souza 53
(7 Dixie A. Ribas .. 53
4 |8 Don Raul, D. Pereira .. 55
(" Urutu', D. Ferreira .. 55

4º pareo — 1.400 metros — A's 15.30 horas — .. .. Cr$ 25.000,00.

Ks.
1—1 Estrilo, V. Andrade .. 52
2—2 Guriri, L. Leighton 50
(3 Caá-Puan A. Aleixo .. 56
3 |
(4 White Face, D. Ferreira 52
(5 Galhardo, XX 52
4 |
(6 Boazinha, O. Macedo .. 50

5º pareo — 1.200 metros — A's 16.05 horas: — .. .. .. Cr$ 25.000,00 — "Betting".

Ks.
(1 Cerro Claro, I. Souza .. 56
1 |2 Guinéo, A. Ribas 56
(3 Groggy, G. Greme Jr... 56
(4 Nativo, A. Araujo 56
2 |5 Guapeba, N. Mota.. .. 54
(6 Cruzeiro II, A. Rosa .. 56
(7 Vicente, N. Linhares .. 54
3 |8 Igara II, R. Freitas Fº. 54
(9 Guatapará, G. Costa 56
(10 Reunido, V. Cunha .. 56
(11 Guaçatinga, V. Lima .. 50
4 |
(12 Itaipu' J. Martins 56
(13 Oldra D. Ferreira 54

6º pareo — 1.800 metros — A's 16.40 horas — .. .. .. Cr$ 22.00000 — "Betting".

Ks.
(1 Dadiva, C. Pereira 56
1 |" Boavista, E. Castilho.. 52
(2 Exigente, G. Greme Jr. 58
(3 Furacão, G. Costa 54
2 |4 Alvinopolis, I. Souza .. 52
(5 Três Pontas, N. Linhares 54
(6 Foguete, D. Ferreira .. 54
3 |7 Garua, R. Freitas Fº... 50
(8 Tango, A. Ribas 52
(9 M. Clara, S. Batista .. 50
(10 Tarobá, R. Silva 52
4 |
(11 Frisson, A. Rosa 58
(" Bombardeio, S. Ferreira 52

7º pareo — 1.400 metros — A's 17.15 horas — .. .. .. Cr$ 20.000,00 — "Betting".

Ks.
(1 Defiant, G. Greme Jr. 71
1 |
(" Tempest, S. Ferreira .. 59
(2 R. Sstatute, L. Leyghton 50
2 |3 Carioca, E. Castilho .. 54
(4 Marancho, A. Ribas 52
(5 Bordelaise, L. Coelho .. 50
3 |6 Mulyya, A. Neves 52
(7 Mate, O. Coutinho 50
(8 Kiss D. Ferreira 60
4 |9 Sidi Omar, P. Coelho .. 52
(" Natalia, J. Maia 51

8º pareo — 2.200 metros — A's 17.50 horas: — .. .. .. Cr$ 30.000,00 — "Handicap".

Ks.
1—1 Sálaga, G. Costa 55
2—2 Taquemão, R. Freitas .. 54
3—3 Calee, E. Castilho 55
(4 Vontade, D. Ferreira .. 55
4 |
(5 Miralumo, V. Andrade .. 52

O Jockey Club Brasileiro realizará esta tarde a primeira sabatina da sua Temporada de Verão de 1947.

Para a época da estação turfista, quando a maioria da cavalhada descança de uma campanha intensa, o programa que a Comissão de Corridas da nossa sociedade de corridas organizou póde ser taxado de bom.

Existe mesmo no conjunto duas provas com a dotação de vinte e cinco mil cruzeiros que se nos afiguram as melhores.

Uma delas é a eliminatoria para a ultima geração e na qual sete potrancas nacionais tentarão obter o seu primeiro sucesso em nossas pistas.

A outra carreira reunirá cinco animais nacionais de cinco anos detentores até a um maximo de .... Cr$ 150.000,00 em premios de 1º lugar no país.

Essa carreira, dado o equilibrio de forças dos seus integrantes, promete um prélio renhido.

* * *

As nossas informações sobre os animais que hoje correrão são as seguintes:

1.ª CARREIRA

MANDUDA, 54 — Anda muito bem, mas parece-nos ser frouxa. Mesmo assim, defenderá o nosso prognostico.

ITAQUI II, 56 — Seu estado não sofreu alteração. Bom placé.

ARRANCHADOR, 56 — Correu pouco sábado passado. Melhorou e não deve ficar fora de cogitações.

EXPLENDOR, 56 — Apresentou sensiveis melhoras. Inimigo de primeiro plano.

ACATADO, 56 — Trabalhou bem, mas não costuma confirmar. Dificil derrotar os nossos preferidos.

VICE VERSA, 56 — Apresentou melhoras. E', a nosso ver, a melhor indicação para a dupla.

IETIM, 56 — Apenas regular. Não acreditamos nas suas possibilidades.

2.ª CARREIRA

ARABIANA, 55 — Vem de bons atuações. A confirmá-las e séria adversaria. Nossa eleita.

JUVENTA, 55 — Outra que anda muito bem. Inimiga de primeira linha.

FANITA, 55 — Estreante. E' a filha de Helium e Taça. Ainda cedo a nosso ver.

HECUBA, 55 — Apresentou melhoras. No final estará entre as primeiras.

VAMPIRE, 55 — Na areia é de corrida. E', a nosso ver, o melhor azar do pareo.

URIUNA, 55 — Reaparece algo melhor. Bem indicada para a dupla.

ALBA LINDA, 55 — Não será apresentada.

"Betting" Simples

8 — Energeina
5 — Mistral
4 — Esquadra

3.ª CARREIRA

HIPERBOLE, 54 — Volta a correr bem preparado. E' uma das forças. Nosso favorito.

ADMITIDO, 52 — Outro que volta bem estendido. Inimigo de primeiro plano.

GUALICHA, 54 — Seu estado não sofreu alteração. E', a nosso ver, a melhor indicação para a dupla.

ESCORPION, 54 — Vem de ganhar. Agora é mais dificil, mas não impossivel.

TOULON, 56 — Apenas regular. Não acreditamos que possa derrotar os nossos preferidos.

4.ª CARREIRA

BLUE ROSE, 50 — Vem de boas atuações. Não deve ficar fora de cogitações. 4

GAUCHAZA, 50 — Discreta foi sua ultima atuação, como será a de hoje.

JUNIN, 58 — Não será apresentada.

SIMPONA, 50 — Vem melhorando. Mesmo assim, não nos agrada.

MALO, 60 — Reaparece numa turma muito desprovida de valores. Póde ganhar.

PAPAGAY, 50 — Apenas regular. Não acreditamos nas suas possibilidades.

SORPRESSIVA, 50 — Gostamos imenso da sua ultima corrida. Inimiga de primeira linha.

LIDIA, 50 — Volta a correr bem preparada. Serve, como azar, para o placé.

"Betting" Duplo

4 — Esquadra — 13 — Emissaria
5 — Mistral — 1 — Informada
8 — Energeina — 1 — Santorin

5.ª CARREIRA

INFORMADA, 56 — Correu bem domingo passado e mantem o estado. Serve para a dupla.

CONCURSO, 56 — Não será apresentado.

EL GOYA, 52 — Fraco para a companhia. Dificil obter colocação.

PONTEIRO, 56 — Volta a correr bem estendido. Em condições de fazer seu o triunfo.

EL REY — Vem de atuações muito fracas. Excluido, pois.

DECRETO, 58 — Outro que reaparece bem preparado, mas á baleado. Serve, como azar para o placé.

FASANELO, 58 — O mesmo de Decreto. Gosta da areia e pode aspirar um place.

ERNEGEINA, 52 — Em grande forma. Dificilmente deixará de figurar no marcador.

PENEDO, 52 — Pista, distancia companhia convem a seus recursos. Bom azar.

EL BOLERO, 58 — Vem de atuações muito fracas. Não cremos no seu exito.

NHA' DONA, 50 — Não será apresentada.

ROSACEA, 54 — Seu estado não sofreu alteração. Dificil, mas não impossivel.

VITAOIN, 56 — Não será apresentado.

TRIBUNAL, 56 — Vai correr na pista de sua predilecção. Pode figurar.

SOLINO, 52 — Regula com o companheiro. Serve, como azar para o placé.

6.ª CARREIRA

SANTORIN, 56 — Em condições de repetir, pois anda muito bem. Placé certo.

MOSCACHOLA, 54 — Inferior a varios adversarios. Não nos agrada.

COMICA, 54 — Algo melhor. Mesmo assim não acreditamos nas suas possibilidades.

SALVADA, 50 — Estreante. E' uma filha de Meadow e Sadowa. Tem bons trabalhos, podendo fazer seu o triunfo.

MISTRAL, 56 — Anda muito bem. Dificilmente deixará de figurar no marcador.

MARAPA, 54 — Apenas regular. Não acreditamos que possa derrotar os nossos favoritos.

CHANTA, 54 — Suas ultimas atuações têm sido fraquissimas. Excluida, pois.

MARIMANTA, 54 — Apresentou melhoras. Serve, como azar, para o placé.

CAMORRA, 54 — Estreante. E' uma filha de Caporal e Injuria. Ainda é cedo a nosso ver.

BEBUCHITA, 50 — O mesmo de Marimanta. Bom azar.

7.ª CARREIRA

EDUCADA, 52 — Mantem o estado anterior. Em condições de fazer seu o triunfo.

SOLO, 54 — Reaparece bem melhor. E' uma das forças.

ENCONTRADA, 50 — Seu estado não sofreu alteração. Não nos agrada.

ESQUADRA, 52 — Em ótimo estado. Nossa eleita.

EDITOR, 52 — Não será apresentado.

RELINCHO, 54 — Inferior a varios adversarios. Excluido, pois.

PICADA, 54 — Em grande forma. Pode enfiar a terceira consecutiva.

ENERGEINA, 50 — E' tão bom o seu estado que mesmo que venha o quinto pareo e venha a correr este, pode ganhar. Perigosissima.

DONATARIA, 50 — Excluida por varios adversarios. Não nos agrada.

MERENGUE, — Não será apresentado.

FARRUSCA, 52 — Corre pouco na areia e vem de perder para Energeina. Só para o placé.

DAKAR, 56 — Baleado e cego. Dificilmente deixará de figurar entre os ultimos.

EMISSARIA, 50 — Anda bem e póde figurar.

ESCUDO, 54 — Melhorou algo e foi boa sua ultima corrida. Bom azar.

MONTARIAS PROVAVEIS

1º pareo — 1.400 metros — A's 14.20 horas: — .. .. .. Cr$ 22.000,00.

Ks.
1—1 Manduba, E. Castilho .. 54
(2 Itaqui I, A. Ribas 56
2 |
(3 Arranchador, I. Souza .. 56
(4 Explendor, R. Freitas Fº. 56
3 |
(5 Acatado, O. Coutinho .. 56
(6 Vice Versa, G. Costa .. 56
4 |
(7 Ietim, L. Coelho 56

2º pareo — 1.400 metros — A's 14.50 horas — .. .. .. Cr$ 25.000,00.

Ks.
1—1 Arabiana, G. Greme Jr. 55
(2 Juventa, I. Souza 55
2 |
(3 Fanita, V. Andrade .. 55
(4 Hecuba, D. Ferreira .. 55
3 |
(5 Vampire, R. Freitas 55
(6 Uriuna, O. Macedo 55
4 |
(" Alba Linda, não corre .. 55

3º pareo — 1.400 metros — A's 15.20 horas: — .. .. .. Cr$ 25.000,00.

Ks.
1—1 Hiperbole, E. Castilho .. 54
2—2 Admitido, I. Souza 52
3—3 Gualicha, R. Freitas .. 54
(4 Escorpion, R. Freitas Fº 54
4 |
(5 Toulon, A. Rosa 55

4º pareo — 1.500 metros — A's 15.55 horas: — .. .. .. Cr$ 15.000,00.

Ks.
(1 Blue Rose, D. Ferreira.. 50
1 |
(2 Gauchaza, S. Camara .. 50
(3 Junin, não corre 58
2 |
(4 Simpona, A. Portilho .. 50
(5 Malo N. Linhares 60
3 |
(6 Papagay, J. Maia 50
(7 Sorpressiva, R. Freitas Fº 50
4 |
(8 Lidia, G. Greme Jr. . 50

5º pareo — 1.500 metros — A's 16.30 horas: — .. .. Cr$ 18.000,00 — "Betting".

Ks.
(1 Informada, L. Coelho .. 56
1 2 Concurso, não corre 56
(3 El Goya, N. Mota 52
(4 Ponteiro, J. Coutinho .. 56
(5 El Rey, P. Coelho 56
2 |
(6 Decreto, P. Mauzan .. 58
(7 Fasanelo, D. Ferreira .. 58
(8 Energeina, S. Batista .. 52
(9 Penedo, G. Greme Jr.. 52
3 |
(10 El Bolero A. Ribas .. 58
(11 Nhá Dona, não corre .. 50
(12 Rosacea, S Ferreira .. 54
(13 Vitacin, não corre 56
4 |
(14 Tribunal A. Rosa 56
(" Solino, A. Aleixo 52

6º pareo — 1.200 metros — A's 17.05 horas — .. .. .. Cr$ 18.000,00 — "Betting".

Ks.
(1 Santorin, D. Ferreira .. 50
1 |
(2 Moscachola, L. Meszaros. 54
(3 Comica, S. Ferreira .. 54
2 |
(4 Salvada, E. Castilho .. 50
(5 Mistral, A. Araujo .. 56
3 |6 Marapa, O. M. Fernandes 54
(7 Chanta, E. Loredo 54
(8 Marimanta, G. Costa .. 54
4 |" Camorra, A. Portilho .. 54
(" Bebuchita, R. Freitas Fº. 50

7ª prova — 1.400 metros — A's 17.40 horas: — .. .. .. Cr$ 20.000,00 — "Betting".

Ks.
(1 Educada, D. Ferreira .. 52
1 |2 Solo, N. Mota 54
(3 Encontrada, G. Greme Jr. 50
(4 Esquadra, R. Freitas Fº. 52
2 |5 Editor, não corre 52
(6 Relincho, S. Ferreira .. 54
(7 Picada, A. Aleixo 54
(8 Energeina, S. Batista .. 50
3 |
(9 Donataria, J. P. Silva.. 50
(10 Merengue, não corre 54
(11 Farrusca, S. Camara .. 52
(12 Dakar, E. Loredo 56
4 |
(13 Emissaria, L. Leyghton. 50
(14 Escudo, E. Castilho .. 54

VARIAS

NÃO PODEM ATUAR

Em virtude de se encontrarem suspensos pela Comissão de Corridas do Jockey Club Brasileiro, não poderão intervir na sabatina desta tarde os joqueis Pedro Simões, José Portilho, Justiniano Mesquita, Osvaldo Fernandes, Valdir Lima e Luis Rigoni, assim como o aprendiz João dos Santos.

AS REVISTAS ESPECIALIZADAS

Recebemos e agradecemos as edições desta semana das revistas especializadas do nosso turfe: "Vida Turfista", "Calendario Turfista Brasileiro" e "Jockey Club Ilustrado"

Boa leitura qualquer uma delas.

A HORA DA PRIMEIRA CARREIRA

A primeira prova da sabatina desta tarde, no Hipodromo Brasileiro, será corrida ás 14,20 horas.

OS TRABALHOS DE ONTEM NO HIPODROMO BRASILEIRO

Exercitaram-se na manhã de ontem, na pista de areia do Hipodromo Brasileiro, os seguintes animais:

ROYAL STATUTE, lad. — 700 metros, em 44"2|3.
TEMPEST, Salomão — 600 metros, em 36".
BRANCA DE NEVE, Castilho — 600 metros em 37"4|5.
DEFIANT, Salomão — 600 metros, em 36.
HYLAS, Martins — 600 metros em 36"4|5.
CERRO CLARO, Inacio — 600 metros, em 38".
OIDRA, Mota — 600 metros, em 38".
FOGUETE, Domingos — 800 metros, em 53".
CARIOCA, Castilho — 600 metros em 37".
SAMBURA', Macedo — 600 metros, em 36"3|5.
PARKER, Reduzino — 800 metros, em 53.
CAA'-PUAN, Aleixo — 600 metros, em 39" suave.
IGARA, Salustiano — 800 metros, em 50"2|5.
KISS, H. Alves — 800 metros, em 49"2|5.
C. ROUGE, Castilho — 360 metros, em 22".
JUBAY, Inacio — 800 metros, em 55.
DIXIE, Ribas — 600 metros, em 38".
EDITOR, Salustiano — 800 metros, em 51"2|5.
BORDELAISE, L. Coelho — 800 metros, em 48".
TAQUEMAO, Reduzino — 1.000 metros, em 63".
DON RAUL, Claudemiro — 360 metros, em 23".
CHAPADA, R. Filho — 600 metros, em 36".
SALAGA, Geraldo — 1.000 metros, em 65"2|5.
JAMBO, Domingos — 600 metros, em 38".
ALVINOPOLIS, Inacio — 800 metros, em 51".
BOAVISTA, Alves — 600 metros, em 38".
TABORA, R. Silva — 800 metros, em 51".
W. FACE, Domingos — 700 metros, em 44".
GUINEO, Lad — 600 metros em 37".
CRUZEIRO, Armando — 360 metros em 23".
TRES PONTAS, Linhares — 800 metros, em 49"3|5.
VONTADE, Domingos — 1.000 metros, em 63"2|3.
EXIGENTE, Greme Junior e MARANCHO, A. Ribas, — 700 metros, em 44"2|5, melhor para Marancho.

DO LIVRO DE OCORRENCIAS

O ... Henrique de Souza, procurou a Comissão de Corridas para declarar que o animal Mistral, que está aos seus cuidados, voltou a trabalhar na pista de areia em muito boas condições, como fizera na ocasião da estréia, não tendo correspondido, talvez por ter estranhado a pista de grama.

Espera portanto vê-lo correr com boa atuação.

"TURF-JORNAL"

Está circulando desde ontem o periodico especializado "Turf-Jornal".

O numero que temos em mãos desse hebdomadario traz farta materia sobre o turfe em geral.

HANDICAP ESPECIAL

De acordo com a tabela de distancia, realiza-se na ultima corrida do mês corrente, a 26, um pareo de handicap, em 2.200 metros, com a dotação de 40 mil cruzeiros ao vencedor, destinado a animais de 3 anos, e mais idade, de qualquer país para o qual o pedido de chamada, por parte dos interessados deve ser feito até o dia 16.

SETE FORFAITS

A Secretaria da Comissão de Corridas do Jockey Club Brasileiro, até á hora do encerramento do seu expediente de ontem havia recebido as declarações de "forfait" para a sabatina desta tarde dos seguintes animais:

Alba Linda.
Junin .
Concurso.
Nhá Dona.
Vitacin.
Editor .
Merengue

Prognosticos do DIARIO CARIOCA

Manduba — Vice Versa — Itaqui II
Arabiana — Uriuna — Juventa
Hiperbole — Gualicha — Admitido
Malo — Sorpressiva — Blue Rose
Energeina — Informada — Tribunal
Mistral — Santorin — Salvada
Esquadra — Emissaria — Educada

INEDITORIAL

AÇÃO ENTRE AMIGOS DA ONÇA

DIDEROT DE IVITUHY

O major Mario José de Faria Lemos não parecia ser inimigo da imprensa no tempo de capitão, quando dirigia os Correios.

Dava, de vez em quando, algum exercicio aos fotografos e periodistas, que podiam considerá-lo até liberal nesse dom; provavelmente, mesmo — bastante liberal.

Contudo, quanto aos repórteres, talvez preferissem os rapazes não comparticipar daquela consideração. Pelo menos, nos grandes dias, nos dias de quebra-cabeça. Como, por exemplo, num dia em que cederam o major aos taquigrafos encarniçados numa competição cobiçosa para lhe taquigrafarem as modestas explosões de talento sem fumaça. O major havia então se revelado implacavel:

"Impossibilitados de reproduzir, passo a passo, o desenrolar dessa demorada entrevista, tal a agilidade de expressão e o entusiasmo com que se exprime o capitão Faria Lemos"...

Tristezas não pagam dividas: adiante, seguindo no seu passeio o grande passeador.

Avançando sobre tecnicismos e demais materias pesadas, entra o major, passo a passo, no campo do **cumprimento do dever civico**.

Era lá que o aguardavam encolhidas ovelhas, suspeitando no pastor novo algum lobo disfarçado.

Felizmente, não houve lobo. Somente, para uma definitiva e alegre tranquilização dos bichinhos, já meio desencolhidos, fez o galhardo major uma avantajada pantera — pantera de Carnaval: você me conhece? Se não fosse por hilaridade — que deu tanto que rir — naquele momento o major teria superado o proprio tigre de Trafalgar — o almirante Nelson:

"O capitão Faria Lemos esclareceu-nos, ainda, um ponto bastante importante... declarou-nos, categoricamente, que será implacavel com aqueles que se desviarem dos seus deveres de funcionarios e de cidadãos". — (**"Brasil-Telegrafico"**, 1938. Arquivo do Ministerio da Viação, proc. n. 24812/46, 1º vol., fls. 28 e 29).

• • •

O major espera que cada um cumpra o seu dever.

— Bravo! Cumpra agora o seu tambem:

A politica do silencio, que está governando a grossa materia da falsificação — de que é **leader** e acusado por uma vibora — mostra que S.S. é um politico fino — alérgico aos engrossamentos:

— Nada a declarar?
— Nada a declarar.
— Ninguem a processar?
— Ninguem a processar.

Mas a cobra fumando espera que o major cumpra o seu dever. Espera, porque a ultima coisa que se perde depois da vergonha é a esperança:

Madame, tout est perdu, hors l'éspoir. (French Jew.)

O esconjurado judeu, signatario destas mal traçadas linhas, não tem vergonha de confessar o vergonhoso fracasso do esforço de guerra que despendeu nesse caso virgem de atentado ao pudor. E' certo que nada pode a razão contra a força. Desamparada, impotente, a razão até se torna ridicula. Em **révanche**, a força ainda mais irrisoria parece quando o seu objetivo é mofino:

Pelotão de fuzilamento para fuzilar um mosquito ordinario — marche!

— Alto! Preparar p'ra carregar!
— Apontar! Fogo!

Pum! Voa o volatil e vai pousar candidamente no nariz dos mosqueteiros.

Tudo que se perde, o Arquivo trabalha para arquivar: "Arquive-se", "Arquive-se". Pedidos de reparação de uma injustiça, requerimentos de certidões de provas de falsificação documental praticada pelo major, que usou a prova falsa para justificar proposta de aposentadoria do signatario — decretada nos termos do art. 177. O signatario pretendia processar o falsario, ao menos para efeito moral. Requere certidões: Arquivados os requerimentos (Regs. 21.073/46 e 42.951/46).

— Mas...? O motivo?

— Motivo? Ora, bolas — motivos não faltam! Ha sempre motivos — assim como "ha sempre esmeraldas" — segundo argumentava um **gros-bonet** da projetada "Companhia de Esmeraldas da Birmania, acrescentando: "desde que haja acionistas".

Assim, um verdadeiro exercito de salvação, em manobras, procura salvar os mata-mosquitos.

Até as invenções da vitima, duas das quais — mandadas adotar nos Telegrafos — foram publicadas em Paris, em 1937, pelas revistas **"L'Interligilo"** (em esperanto), e **"Le Relais"** (2 paginas ilustradas), a pedido de M. Faberly, feito em carta, arquivada no Ministerio da Viação — constituem "motivos": Se não fosse isto e mais aquilo — ..." e a sua imodestia e egolatria, julgando-se superior aos seus colegas de trabalho, chamando sempre a atenção para os seus inventos... talvez já estivesse ocupando um cargo mais elevado... Mas com essa atitude arrogante..." (Coronel Raul de Albuquerque. Relatorio ao sr. ministro da Viação.)

Rio, 3-1-1947.

DIDEROT DE IVITUHY

VENDIAM LEITE DETERIORADO AO POVO NOS POSTOS DE VENDA

DEVIDO AO EXCESSO DE CALOR

Apurando as inumeras reclamações contra os Postos da Cooperativa Central de Produtores de Leite, que vêm entregando o produto estragado para o consumo publico, a Delegacia de Economia Popular, ontem, apreendeu milhares de litros de leite inteiramente deteriorados.

No Posto n. 1, do Catete, a caravana policial apreendeu duzentos litros de leite, acondicionados em 4 latões e totalmente estragados. No Posto n. 2, da Avenida Pandiá Calogeras, os policiais encontraram cerca de 3.500 litros nas mesmas condições.

PAGAVAM O PRODUTO ESTRAGADO

Prestando declarações na Delegacia de Economia Popular, os gerentes dos mencionados postos declararam que o diretor comercial da Cooperativa, José Maria de Oliveira, não mais permite a restituição dos litros recebidos da Seção de Engarrafamento, em Jorge Rudge, ficando os postos obrigados a vender o leite deteriorado á população. Sujeito a temperatura elevada, por mais de tres dias permanece o leite na Seção de Engarrafamento, que apesar de ter uma camara frigorifica esta se encontra quebrada, sem qualquer providencia para o seu conserto. Sob a temperatura atual, estragado, o produto é engarrafado e distribuido aos postos.

A UDN NÃO CRE EM ADIAMENTO DE

(Conclusão da 3ª pag.)

ful, na Republica decaida, envio-lhe meu abraço e louvo-o, de coração, nesse desprendimento notavel que o coloca acima do seu tempo e, moralmente, entre os maiores homens do Brasil. — Alvaro de

OS CANDIDATOS DA U.D.N. AOS GOVERNOS ESTADUAIS

A U.D.N. comparecerá ás eleições estaduais com os seguintes candidatos a governador, alguns dos quais em aliança com outros partidos:

Amazonas — Leopoldo Amorim da Silva Neves; Pará — João Prisco dos Santos; Piauí — José da Rocha Furtado; Ceará — Faustino de Albuquerque; Rio Grande do Norte — Floriano Cavalcanti de Albuquerque; Paraiba — Osvaldo Trigueiro; Pernambuco — Neto Campelo; Alagoas — Rui Palmeiras; Sergipe — Leandro Maciel; Baía — Otavio Mangabeira; Minas Gerais — Milton Campos; Espirito Santo — Fernando Lindenberg; Rio de Janeiro — Edmundo de Macedo Soares e Silva; S. Paulo — A. Almeida Prado; Paraná — Moisés Lupion; Santa Catarina — Irineu Bornhcuse; Rio Grande do Sul — Decio Martins Costa; Mato Grosso — Dolor de Andrade; Goiaz — Jeronimo Coimbra Bueno.

A CAMPANHA NO RIO GRANDE DO NORTE

A campanha politica no Rio Grande do Norte continua intensa, com varias caravanas de ambas as facções interessadas percorrendo o interior. A que está chefiada pelo senador Georgino Avelino entrou pelo sertão a dentro atingindo aos mais distantes municipios, a fim de conciliar o eleitorado ao exercicio do voto. Em Serra Martins, maior reduto da oposição coligada, a caravana composta do senador Georgino Avelino, Dioclecio Duarte, José Varela, João Camara e Monsenhor Valfredo Gurgel foi recebida entusiasticamente, expressando os oradores o seu programa politico em linguagem elevada. Houve um comicio muito concorrido. Por toda parte o PSD recebe importantes adesões e estando certa a vitoria na zona oeste por grande maioria, principalmente nos municipios de Patú, Pau de Ferro, Augusto Severo e Apodi.

PRESTES APOIARA SE GETULIO APOIAR

S. PAULO, 3 (Asapress) — Afirma-se nos circulos politicos que hoje é o dia decisivo para a politica de S. Paulo. O acordo entre os srs. Getulio Vargas e Ugo Borghi, através dos Diretorios Central e Estadual do PTB, deverá ser firmado, ao que se diz, ainda hoje. Restam poucas duvidas quanto á posição do senador Getulio Vargas. Acredita-se aqui que, pesando todas as circunstancias, o presidente de honra do PTB resolveu apoiar a candidatura do sr. Ugo Borghi.

Doutro lado, afirma-se também que a posição dos comunistas será decidida hoje. Se o sr. Ugo Borghi fôr apoiado pelo sr. Getulio Vargas, o PCB dará tambem o seu apoio ao candidato do PTB.

REAFIRMADO O APOIO DO SR. GETULIO VARGAS AO SR. BORGHI

S. PAULO, 3 (Asapress) — Encontra-se nesta capital o sr. Salvador Gulizia, vice-presidente do Diretorio Central do PTB. Interpelado pela reportagem em relação á candidatura do sr. Ugo Borghi, declarou o seguinte:

"Os fatos são por demais conhecidos para que estejamos a repisá-los. Posso porém afirmar que o apoio do senador Getulio Vargas ao deputado Ugo Borghi é um fato resolvido. Trata-se apenas de apaziguar a familia trabalhista e nesse sentido há entendimentos entre representantes do Diretorio Central e do Diretorio Estadual do PTB. Acredito que, diante da boa vontade de todos, o acordo não tardará a ser firmado. Resolvido o caso como se espera, o sr. Getulio Vargas virá a esta capital e falará ás massas trabalhadoras, recomendando-lhes a candidatura do deputado Ugo Borghi ao governo de S. Paulo".

Laboratorios da Morte

(Conclusão da 12ª pag.)

Liquido para uso externo: Soluto de Vilat Primex.

FABRICADOS PELO "LABORATORIO RHEA LTDA." — RUA MAXWEL, 74

Tonico Arcenovita; Tonico Geral Calciarseno; Tonico Mercinal.

LABORATORIO CIDER

São os seguintes os remédios falsificados manipulados pelos Laboratorios Cider:

Desintoxicante; Pó Vadusil; Colagogo Desintoxicante Laxativo Vadusil; Neuro-Sedante Cider; Neuro-Sedente Loubet.

Drageas:

Complexos Vitaminicos Cider; Vitamina "Bl" Cider; Vitamina Cider "CE"; Extrato-hepatico Siderhepat.

LABORATORIO MENDONÇA

O laboratorio acima fabricou o seguinte produto:

Fortificante Ovaromendo.

FABRICADOS PELOS "PRODUTOS VITRON"

DRAGEAS — Complexo Vitaminico Vitron — Vitamina Vitron — Vitamina Bevitron.

FABRICADOS PELO "LABORATORIO SETE LTDA."

COLIRIOS — Colirio de Sulfato de Zinco Uftalmac — Colirio Agirol Uftalmac — Colirio Proteinato de Prata Uftalmac — Colirio Arcoviol — Colirio Coliriotrat.

COMPOSIÇÕES EM GOTAS

Rinaspirol.

XAROPES

Cripo-Cante — Tricalosi.

MEDICAMENTO PARA USO EXTERNO

Peradina.

FABRICADO PELO "LABORATORIO TECOTERAPICO BRASILEIRO LTDA."

"Tonico Papaina".

A Organização do Trabalho no Japão de

(Conclusão da 4ª pag.) ..

sentimento de "cerco" e a uma retirada para o isolamento nacional, ou a reaproximação com as doutrinas totalitarias.

3) — Aos trabalhadores japoneses deverão ser proporcionadas as armas com que executarem a sua tarefa. Sob muitos aspectos, os sindicatos japoneses estão um seculo ou mais atrasados em relação aos sindicatos norte-americanos ou europeus. As praticas e técnicas mais elementares de um movimento trabalhista democratico — o procedimento parlamentar nas assembléias, o uso de representantes nas negociações coletivas, a maquinaria permanente de desagravo aos trabalhadores injustiçados, a terminologia e as formas de contratos coletivos — tudo isso é em sua maior parte desconhecido dos trabalhadores japoneses que estão tendo pela primeira vez oportunidade de se organizarem. O fracasso dos trabalhistas e a perda de fé na capacidade de suas organizações democraticas em ajudar a resolver seus problemas diarios representam um perigo constante num pais cuja democracia é tão nova.

Na determinação destas tres contingencias, o movimento trabalhista norte-americano poderá prestar uma ajuda enorme. Os passos detalhados que os trabalhadores organizados norte-americanos poderão dar a este respeito são coisas que aos proprios sindicatos norte-americanos caberá decidir, mas um interesse continuo e uma atitude construtiva de parte dos trabalhadores norte-americanos serão de vital importancia para o sadio desenvolvimento da democracia no Japão e eventualmente para a paz e melhores condições de vida dos trabalhadores de todo o mundo.

(Copyright do "S.G.D.L." — Exclusividade do DIARIO CARIOCA no Distrito Federal).

JA SE ENCONTRA NAS LIVRARIAS

ASPECTOS DA VIDA DO BRASIL

DE BELMIRO VALVERDE

Uma honesta e corajosa revisão de nossa historia politica, da Colonia aos nossos dias, explicando as causas da desoladora Situação do Brasil

O Parecer Seria Contra Ugo Borghi

E' sabido que o P.T.B. paulista tinha dirigido um recurso ao Tribunal Eleitoral de S. Paulo visando impedir o registo da candidatura do sr. Ugo Borghi á presidencia daquele Estado. O referido recurso seguia normalmente o processo de julgamento, quando, interrompendo-o, a propria direção do P.T.B. retirou o mesmo.

O parecer do procurador da Republica a quem caberia opinar sobre o referido recurso, a ser lido hoje, seria favoravel, isto é, contrario ao registo da candidatura Borghi. Assim, o que se lamenta, com a nova situação que vem de ser criada com a retirada daquele recurso pelos seus proprios autores, não é o fato que com isto fica demonstrado, de que os queremistas novamente se unem para enfrentar a luta eleitoral, mas, sim, o fato de, no presente momento, a campanha politica, em apoio ao "homem do algodão: — Ugo Borghi.

Deve Ser Descentralizada a Justiça

(Conclusão da 1ª pag.)

não só pela forma escorreita que é proverbial nos trabalhos daquele eminente professor de direito, como pelos conceitos juridicos emitidos e que, pela importancia que apresentam, são merecedores de estudo e de profunda reflexão".

A DESCENTRALIZAÇÃO DA JUSTIÇA

"Iniciei minha vida judiciaria, nesta cidade, pelos seus suburbios e por isto posso me manifestar á respeito da descentralização da Justiça, lembrada pelo professor Haroldo Valadão.

Sou favoravel a mesma, em parte. Acho que os atos relativos aos casamentos e bem assim os registos de nascimentos e obitos devlam ser feitos na propria localidade o que seria da maxima importancia para os interessados. Bastaria, para isto, que se restaurassem as antigas pretorias cuja designação o povo continua a empregar. A nomeação de Zonas, adotada pela ultima organização judiciaria, não calou bem no espirito publico. Não tem sentido juridico.

Quanto, porem, o julgamento de causas civeis e criminais, sejam as de pequeno valor, sejam as simples contravenções, acho que devem continuar centralizadas na cidade, como atualmente. As dificuldades para o transporte diario de juizes, promotores, escrivães, escreventes, oficiais de justiça, advogados, reus e testemunhas, seriam um serio empecilho para que o serviço judiciario não sofresse solução de continuidade. Alem disto, a precariedade de edificios nas zonas suburbanas e rurais não permitiria uma instalação sobria, porem indispensavel, a uma dependensia judiciaria, como é um juizado".

A FORMA PROCESSUAL

"Quanto ao sistema de ação unica, atualmente em uso, estou plenamente de acordo com o professor da Faculdade Nacional de Direito. Ela é não so responsavel pela descrença povo na finalidade da Justiça, como responde igualmente pelo retardamento na solução dos feitos.

Inegavelmente a processualistica está muito burocratizada. E preciso que a ação do judiciario se imponha com mais rapidez, que os feitos sejam resolvidos com mais brevidade, que os litigantes sejam atendidos com mais ligeireza. Casos existem de despejo que se arrastam por muitos meses. Nas Varas de Familia já existem audiencias de instrução marcadas para abril do ano corrente em ações de desquites propostas em 1945.

Esta demora, na solução dos casos, além de provocar despesas, tornando a Justiça cara, tem ainda o inconveniente de sobrecarregar os cartorios com uma massa enorme de processos paralisados. Acho, como propõe o professor Haroldo Valadão, que se devia voltar ao regime anterior."

JUIZADO DE INSTRUÇAO

Aproveitando a oportunidade, pedimos a opinião do chefe da Justiça local sobre o juizado de instrução. "O juizado de instrução tem sido muito discutido. Varias têses já foram escritas sobre o assunto. É uma questão que merece um profundo estudo dada a grande alteração que ela vem provocar. Inegavelmente ele seria de grande utilidade de vez que se acabaria com a atual situação de se fazer um inquérito policial e ter de se repetir tudo em Juizo."

Seguiu Para Cleveland

A fim de participar dos debates do foro livre de Cleveland, pelo "clipper" da Pan American Airways seguiu o ex-chanceler Osvaldo Aranha. Nessa reunião serão debatidos os problemas da hora presente, onde os delegados de diversos paises terão oportunidade de apresentar os seus pontos de vista sobre os problemas atuais. As revistas americanas "Time", "Life", e "Fortune" apresentarão aspectos dos trabalhos e extensos comentarios sobre os trabalhos.

Descalabro Administrativo nas Prefeituras Fluminenses

(Conclusão da 1ª pag.)

Tesouraria, está parcialmente escriturado, com folhas em branco intercaladas entre outras escrituradas. Mesmo esse livro está paralisado desde 23 de janeiro

Atendendo á solicitação do atual prefeito, o Departamento das Municipalidades enviou para essa Prefeitura um técnico em organização e indicou dois ou tres funcionarios para integrarem a Comissão de inquerito.

Itaocara:

A graves irregularidades que a inspeção encontrou nesse Municipio deram ensejo a que o atual prefeito solicitasse a instauração de um inquerito. Nesse Municipio de arrecadação abaixo da media, verificou-se a existencia de pagamentos efetuados, que se referem a serviços que nunca foram executados.

Alem dessa ocorrencia, já por si gravissima, há duvidas fundadas quanto á veracidade das firmas apostas nos recibos, pois os interessados não só negam ter executado ou contratado serviços, como negam tambem ter assinado quaisquer recibos.

Magé:

A Prefeitura de Magé apresentava diversas irregularidades. Sem recursos orçamentarios, sem respeito ás dotações, foram irregularmente feitos pagamentos no montante de Cr$ 121.664,40. Varios adiantamentos estão, há um e dois anos, sem prestação de contas.

Parte — que é superior ao orçamento anuo do Municipio — de um empréstimo contraido para o abastecimento de agua á séde, com a Caixa Economica Federal do Estado, foi dispendida em estudos infrutiferos que se eternizavam e despesas que não se relacionavam com o serviço. A Caixa Economica recusava-se a prosseguir na entrega das parcelas do emprestimo, diante da desorientação e má aplicação do mesmo.

Essa Prefeitura rematava o descalabro com o "arrendamento" que fizera, a preço irrisorio, da arrecadação da taxa sobre o pescado, por meio de um contrato particular.

Macaé:

A inspeção apurou terem sido efetuados pagamentos, no montante de Cr$ 208.839,70, sem verba orçamentaria. O processamento dessas despesas apresentava tais irregularidades, que o atual prefeito solicitou remessa do processo á Policia, para conveniente esclarecimento.

Além desses pagamentos, foi apurada a existencia de outros, por meio de simples vales, sem nenhum processamento.

Nova Friburgo:

As irregularidades que a inspeção rotineira apurou em Nova Friburgo cifravam-se em pagamentos irregulares, sem recursos orçamentarios, num total de Cr$ 93.130,40. Funcionarios da Prefeitura trabalhavam, por conta de seus salarios municipais, em residencias de correligionarios do prefeito, como tambem na propria residencia deste e no jornal de sua propriedade "A Voz da Serra".

Apurou ainda a grave irregularidade da existencia de processos fiticios sobre serviços publicos que não foram realizados. Esses processos de despesa eram organizados para justificar outras despesas.

Maricá:

A inspeção verificou que o balanço da Tesouraria da Prefeitura de Maricá, acusava a existencia de Cr$ 36.579,00 em documentos. De acordo com as instruções da circular D.M. 71, de 13 de setembro de 1940, que, para entendimento das contabilidades municipais, esclareceu as normas legais e regulamentares em vigor, essa importancia deveria ser classificada como alcance.

A explicação fornecida ao inspetor foi de que não havia dotação para os pagamentos, tendo sido já solicitada uma suplementação.

Além dessa irregularidade, notou a inspeção que os livros "Diario" e "Razão", estavam com a escrituração paralisada desde 31 de outubro de 1945

VASSOURAS:

Os serviços internos da Prefeitura Municipal de Vassouras carecem da organização de um almoxarifado, a fim de que a fiscalização de material possa ser feita eficientemente. A inspeção procedida verificou que os materiais são adquiridos sem concorrencia, o que não é regular. Além disso, cumpre notar uma pratica irregular, que impede o controle efetivo da despesa com assalariados diaristas. Em Vassouras, os proprios fiscais, que marcam o ponto da frequencia, fazem os pagamentos. A inspeção deixou recomendações expressas no sentido de que os pagamentos passem a ser feitos pelo tesoureiro ou seus prepostos.

PARAIBA DO SUL:

Pagamentos efetuados sem recursos orçamentarios, no montante de Cr$ 32.667,80, e o fato comprovado de ter sido feito, em nome do então prefeito, o deposito, no Banco da Lavoura de M. Gerais, de um auxilio do Estado na importancia de Cr$ 200.000,00, foram as irregularidades que a inspeção apurou no municipio de Paraiba do Sul, verificando ainda que os serviços de contabilidade daquela Prefeitura estão paralisados desde 1º de janeiro de 1945.

SANTO ANTONIO DE PADUA:

Além da comprovação de pagamentos irregulares, sem recursos orçamentarios, que se elevavam a Cr$ 217.001,70, a inspeção verificou que varios pagamentos foram feitos por serviços que não foram executados.

Além disso houve um pagamento pelo fornecimento de fio, fornecimento esse que não se verificou na realidade. A inspeção apurou que a importancia referente a esse pagamento foi entregue a outro individuo, com retribuição pela propaganda partidaria no serviço local de alto-falantes.

S. JOAO DA BARRA:

A inspeção apurou terem sido efetuados pagamentos irregularmente, sem verba orçamentaria, no total de .... Cr$ 20.892,10. Apurou ainda a existencia de folha de pagamento de pessoal de uma rodovia, dactilografada apenas e visada pelo prefeito, sem a indispensavel quitação dos funcionarios.

TERESOPOLIS

Foi realizada uma tomada de conta que apurou o alcance aproximado de Cr$ 207.000,00, resultante do desvio da receita arrecadada. O atual prefeito, verificando a existencia de irregularidades, solicitou a instauração de um inquerito, a fim de determinar as responsabilidades. O Departamento forneceu dois funcionarios, entre os quais um engenheiro, para integrarem a comissão, que se encontra em plena função.

10. — Terminando as presentes notas informativas, cumpre-me esclarecer que as inspeções rotineiras não se assemelham a sindicancias e, se restringem aos fatos evidentes que se verificam rapidamente. Corrigem-se desse modo os erros e, nos casos de irregularidades graves, abrem-se inqueritos.

11 — Essas inspeções rotineiras, porem, verificam muitas vezes erros e omissões contidas nos balancetes de contas mensais. Assim é que, embora os balancetes acusem saldos em dinheiro, a inspeção encontra, em alguns casos, relações de documentos referentes a contas não empenhadas, pratica que as normas de contabilidade condenam acremente, considerando alcance

12 — O proprio exame dos balancetes revela essa pratica em mais da metade dos Municipios do Estado. A relação anexa, indica quais as Prefeituras que apresentam tais irregularidades de modo tão evidente que os balancetes consignam. Verifica-se que, em relação aos orçamentos, as contas não empenhadas atingem altas porcentagens, chegando a 30% os casos do Rio das Flores e Santo Antonio de Padua e 50% no caso de Miracema.

Aproveito o ensejo para reiterar a v. excia. os meus protestos de elevada estima e distinta consideração.

(as.) PAULO BRUNO BRITO DE ARAUJO — Diretor

RELAÇAO DAS CONTAS NAO EMPENHADAS NAS VARIAS PREFEITURAS MUNICIPAIS

	Cr$	Observações
1—Angra dos Reis	—	—
2—Araruama	—	—
3—Barra Mansa	353.325,60	3 000 000,00
4—Barra do Pirai	235.910,00	2.550.000,00
5—B. J. do Itabapoana .	—	—
6—Cabo Frio	—	—
7—Cachoeiras de Macacu .	—	—
8—Cambuci	1.875,10	430.000,00
9—Campos	—	—
10—Cantagalo	8 000,00	380 000,00
11—Carmo	—	—
12—Casimiro de Abreu . ..	—	Comissão no local
13—Cordeiro	29.396,90	370.000,00
14—Duas Barras	—	—
15—Duque de Caxias	—	Comissão no local
16—Itaboraí	5.180,00	600 000,00
17—Itaguaí	69.660,00	600.000,00
18—Itaocara	20.532,30	539 000,00
19—Itaperuna	685.747,10	2.100.000,00
20—Itaverá	—	—
21—Macaé	—	—
22—Magé	3.261,80	1.400.000,00
23—Mangaratiba	1.122,80	250 000,00
24—Maricá	—	—
25—Marquês de Valença . ..	—	—
26—Miracema	226.795,10	460.000,00
27—Niteroi	—	—
28—Nova Friburgo	93.130,40	2 830 000,00
29—Nova Iguaçu	315.580,40	5 200.000,00
30—Paraiba do Sul	32.667,80	730 000,00
31—Parati	—	—
32—Petropolis	—	—
33—Pirai	63.770,50	710.000,00
34—Resende	—	—
35—Rio Bonito	1.480,00	740 000,00
36—Rio das Flores	36.237,70	110.000,00
37—Santa Maria Madalena	500,00	210.000,00
38—Santo Antonio de Padua	217.001,70	630 000,00
39—São Fidelis	53.386,40	780.000,00
40—São Gonçalo	22 500,00	4 200 000,00
41—São João da Barra . ..	—	—
42—São Pedro de Aldeia . .	11.108,00	190 000,00
43—São Sebastião do Alto ..	310,00	150 000,00
44—Sapucaia	60 000,00	360 000,00
45—Saquarema	18.237,00	180 000,00
46—Silva Jardim	26.493,60	160.000,00
47—Sumidouro	—	—
48—Teresopolis	17.136,80	4 400 000,00
49—Trajano de Morais	—	—
50—Tres Rios	—	—
51—Vassouras	—	—
52—Vergel	—	—

O Escandalo Borghi Chega ao Seu Auge

(Conclusão da 1ª pag.)

— determinarão a duvida a ser suscitada perante a Justiça Eleitoral, tão logo termine o prazo para registro dos candidatos, na forma do que dispõe a legislação em vigor.

COMENTARIO POLITICO

Finalmente, ouvimos tambem esse outro comentario, já agora no campo politico.

— Primeiro, foi o aventureiro politico que, com o dinheiro desviado do Tesouro Nacional, amparou a tentativa de permanencia do ditador. Agora, é o ditador que, em paga, sustenta a candidatura de um banqueiro falido que quer ressarcir seus prejuizos á custa do Tesouro do Estado.

Volta Redonda Vista de Perto Numa Visita de Reconhecimento

(Conclusão da 3ª pag.)

Pereira e Francisco Carlos Franco Junior, pertencentes todos ao Partido Proletario do Brasil — observou ainda o que lhes pareceram os operarios da Usina, homens dispostos, sorridentes, deixando transparecer satisfação intima.

— Aquilo é mesmo um ceu aberto — concluiu o sr. Rubem Tramont.

ALMOÇO INTIMO

Finda a excursão pelo interior da Usina, o coronel Edmundo de Macedo Soares ofereceu-lhes um almoço intimo, onde reinou a mais franca cordialidade, palestrando longamente o coronel com os seus visitantes, satisfazendo-lhes a curiosidade a respeito deste ou daquele particular, que escapara durante a visita.

INFORMANTES PRECIOSOS

Após a saudação recebida do Partido Proletario do Brasil, na palavra do sr. Hermes Barbosa de Castro, o coronel Edmundo de Macedo Soares, em resposta, pronunciou as seguintes palavras:

— E com muito prazer que recebo a visita do Partido Proletario do Brasil, no local onde sempre exerci as minhas atividades. Sinto-me, sobremodo honrado por ouvir de vós a palavra sincera do homem que produz e sente do nosso povo, preocupando-se com ela e trazendo-as ao meu conhecimento. Foi desta agremiação que obtive mais de perto as preciosas informações de que tanto necessito para governar o povo fluminense".

PROVUNDAMENTE AGRADECIDOS

Finalizando a visita feita a esta redação, os dirigentes do Partido Proletario do Brasil solicitam-nos expressassemos aqui o seu reconhecimento a gentileza com que os distinguira o coronel Edumundo de Macedo Soares, homem a quem desejam ver na presidencia do seu Estado, para o bem estar do seu povo e, acima de tudo para a felicidade do Brasil

Vinte e Cinco Milhões

(Conclusão da 3ª pag.)

moeda, o que não acha aconselhavel.

UMA QUESTAO DE ORDEM

A proposito do projeto 11-A 946, que dispõe sobre os casos de naturalização, o sr. Aureliano Leite levantou uma questão de ordem, de vez que o mesmo, de autoria do sr. Café Filho, já tivera parecer da Comissão de Colonização e Imigração, transformando-se em substitutivo, e assim devia entrar em 2ª e 3ª discussões e não em 1ª, conforme a ordem do dia.

O sr. Lameira Bittencourt considerou o projeto oriundo do sr. Café Filho, prometendo entretanto estudar a questão. O sr. Aureliano Leite declarou que a Mesa era soberana nas suas decisões. Alguns minutos depois, o presidente dirigia-se ao sr. Aureliano Leite, dando a resposta definitiva á questão de ordem. Argumentou que outros projetos nas mesmas condições não foram considerados oriundos das comissões, e que, desta forma, o projeto 11-A-946 se encontrava em primeira discussão.

A SITUAÇAO DOS TRABALHADORES DE CAMPOS

O sr. Carlos Pinto vai á tribuna para ler uma carta e um abaixo-assinado dos trabalhadores rurais do municipio de Campos. Demora-se em considerações a respeito da situação dos mesmos, da luta aberta entre o sindicato que os congrega de um lado, e do outro os fazendeiros e usineiros. Aparteado pelos srs. Mario Tavares e Benicio Fontenelle, o orador termina lançando um apelo ao ministro do Trabalho.

LUZ E TRANSPORTE PARA BELEM E MANAUS

Os srs. João Botelho e Pereira da Silva solicitam creditos especiais de Cr$ .... 25.000.000,00. O primeiro em beneficio da Companhia Paraense de Eletricidade, a fim de que sejam melhorados os serviços de luz e força, na cidade de Belem. O segundo, em beneficio da Manaus Tramway, a fim de tornar eficientes os serviços de energia e de transportes na capital do Amazonas.

OPERARIOS TEXTEIS PERSEGUIDOS

Na tribuna o sr. Batista Neto proferiu um discurso expondo a situação dos operarios da Cia. Textil Brasil Industrial, os quais ele considera vitimas de perseguições, terminando por encaminhar á mesa um requerimento, solicitando informações ao ministro do Trabalho.

Já ao fim da sessão, esse deputado voltou á tribuna, verberando contra violencias policiais em Caxias, solicitando tambem o pagamento dos salarios dos ferroviarios da Rede Mineira de Viação.

Defendendo o Instituto do Açucar e do Alcool, o sr. Lauro Montenegro proferiu longo discurso.

ESTADO DO RIO DE JANEIRO

ELEIÇÕES DE 19 DE JANEIRO

Unanimemente indicado pelo Diretorio da U. D. N. de Teresopolis, sou candidato a Deputado Estadual.

Impossibilitado de procurar a cada um dos meus amigos, como de meu dever, ponho á sua disposição cedulas do partido, que poderão ser encontradas: á rua das Marrecas, 36-A, ou pedidas para a Caixa Postal: 3383, Correio Geral — Rio —. Em Teresopolis: Farmacia Santa Tereza e, nos municipios, nas respectivas sédes da U. D. N.

JULIO EDUARDO DA SILVA ARAUJO

EDIÇÃO DE HOJE: 12 PÁGINAS

Diario Carioca

NÚMERO AVULSO: 50 Centavos

ANO XX — RIO DE JANEIRO — SABADO, 4 DE JANEIRO DE 1947 — N. 5.683

LABORATÓRIOS DA MORTE DESCOBERTOS EM PLENA ATIVIDADE NESTA CAPITAL

Apreendidas Pela Polícia de São Paulo Novas Partidas de Drogas Falsificadas

Vitaminas e Fortifícantes, os Prefe rídos Pelo Envenenadores — Inquérito na Delegacia de Roubos e Falsificações

Vem á baila o caso dos remedios falsificados. E, apesar da campanha que naquela ocasião fora encetada pelas autoridades no sentido de reprimir a falsidade dos produtos farmaceuticos, os laboratorios instalados nesta capital insistem no proposito de fabricar as "drogas da morte", num desprezo criminoso pela ação da autoridade competente, neste caso, a Saude Publica.

APREENSÃO EM S. PAULO

A policia paulista, auxiliada pelo Departamento de Saude desse Estado, iniciou uma campanha eficiente contra os remedios falsificados. Ao cabo de algumas semanas as autoridades tinham em mão algumas dezenas de marcas de remedios apontados como adulterados.

Estes remedios, especialmente as vitaminas A, B, C, etc. e outros fortificantes, eram de procedencia do Rio de Janeiro e fabricados pelos laboratorios "Instituto Cientifico Medicator Limitada", á rua Barão de Guaratiba n. 130, "Laboratorio Brasileiro de Medicamentos", á rua Geremario Dantas, 654, "Laboratorio Rhea Ltda.", á rua Maxwell, 74, "Laboratorio Bioquimico Moerbeck", "Laboratorio Mendonça", "Laboratorio Sete Ltda.", "Laboratorio Tecoterapico Brasileiro Ltda.", "Produtos Cider", "Produtos Vitron", etc.

ENVIADAS AS DROGAS PARA O RIO

A fim de facilitar as investigações por parte da policia carioca, as autoridades bandeirante remeteram as drogas manipuladas pelos laboratorios acima apontados como improprias ao consumo publico, para que fosse instaurado o competente inquérito e bem assim fornecer elementos indispensaveis á identificação dos responsaveis pelo monstruoso atentado contra a saude da população.

CHAMADOS A POLICIA

Entregue o caso á Delegacia de Roubos e Falsificações, o comissario Fernando de Carvalho está promovendo todas as diligencias de praxe, tendo remetido á Saude Publica, para novo exame pericial, as drogas aprendidas, apesar de já estar positivada a sua falsidade nos exames procedidos na Paulicéia.

Os farmaceuticos que emprestam seu nome aos Laboratorios da morte e os seus donos já foram intimados a comparecer á Policia. Segundo conseguimos saber, as pessoas envolvidas neste crime ficarão detidas e incomunicaveis.

Na relação abaixo descrita não consta as chamadas vitaminas A, B, C e demais fortificantes, pois não a conseguimos completa, o que daremos oportunamente.

REMEDIOS FABRICADOS PELO "INSTITUTO CIENTIFICO MEDICATOR LTDA."

São os seguintes os produtos fabricados pelo Instituto Cientifico Medicator Ltda., á rua Barão de Guaratiba n. 130: Xarope de codeina medicator, Hepatico medicator, Xarope Imbretonus, Tonico Somatrat, Solução Icmel, Liquido Stricton, Composição Meliorcobre, Tonico Caltion, Antianemico medicator, Elixir Glicerofosfato medicator, Xarope Kolaicmel, Elixir tonico medicator, Xarope de Iodetum Mercurio Icmel, Xarope Stenose, Antianemico de Figado de Comucosa Gastrica Icmel, Fortificante Yalotrat, Xarope Composto Bromoformo Icmel, Souto de Peptonato de Ferro Icmel, Xarope de Iodeto Mercurio Medicator, Xarope Anemotone, Xarope Bromoformio Composto Medicator, Xarope Composto de Hipofosfitos Instituto Cientifico Medicator, Xarope Folibromuralo Medicator, Xarope de Codeina Icmel (dois vidros), Xarope Fração "G" Comucosa Gastrica Icmel, Xarope Folibromurado Icmel, Glicerofosfato de Calcio Granurado Icmel, Pos Instestoblon, Tonico Granulado.

Comprimidos:

Hepatico Vitaminico "P" Medicator, Tireóide Medicator, Anemotone, Ciamina Icmel, Nicotinamira Medicator, Sulfato Ferroso Medicator, Hexavitaminas Medicator, Septagon, Lactoflavina Medicator, Aneurina Medicator, Hexametilênio-tetramina Medicator, Carvão Icmel, Cevitamico Icmel, Ascorbico Icmel, Hexavitaminas Icmel.

Soluções para uso em gotas: Hidrinal, Complexo "B", Vitaminoso com Figado Medicator, Cyanacryl, Iodetado Medicator, Soluto de Iodo Iodetado Icmel, Epadrenos.

Concentrado "B" Vitaminico com figado; Leucolatico Liquido; Hemostatica Composta Medicator; Concentrado "B" Vitaminico com Figado Medicator; Cloreto de Calcio.

Colirios:

Colirio Icmel; Tubo Medicator; Colirio Icmel Pedra Divina; Colirio Icmel Sulfato de Atropina; Neuprot.

Diversos:

Estrato Fluido de Passiflora Composto.

FABRICADOS PELO "LABORATORIO BIOQUIMICO MOERBECK"

Xarope Energodigestol; Sedativo Magnofil; Tonico Geral Estarquino; Tonico Fosfo-Calcio-Vitaminado Maltascorb; Recalcificante Granulado Nutri-Sal; Solução para uso em gotas: Thyreogen.

FABRICADOS PELO "LABORATORIO BRASILEIRO DE MEDICAMENTOS"

Tonico Hematiasfer; Tonico Sodiocal; Tonico Nestovit; Tonico Tonosan.

Comprimidos:

Calotanico Loubet.

Pós:

Pós de Baterson.

(Conclui na 11ª pag.)

Hoje 1 milhão DE CRUZEIROS

MEMBRO DA ASSOCIAÇÃO COMERCIAL DO RIO DE JANEIRO

NA ESQUINA DA SORTE

UM CADAVER DE MULHER DECOMPUNHA-SE NO ALTO DA BOA-VISTA

Detido o Descobridor Por Contar Uma Historia Estranha — A Policia Apurou Que Foi Suicidio

Em circunstancias estranhas foi encontrado ontem, na rua da Cascata, no Alto da Boa Vista, o cadaver de uma mulher morena, bem trajada, aparentando 27 anos. Ao lado do corpo que já se encontrava emadianado estado de decomposição, o soldado n. 107, da 1.ª Cia. do 3.º Btl. da Policia Militar achou uma garrafa de cerveja, contendo ainda um pouco do liquido e um copo.

Foi descobridor do macabro achado, o tecelão de nome Adão Leal que fez a comunicação a um dos soldados do posto policial do Alto da Boa Vista. Como tivesse contado uma estranha historia a respeito de um desconhecido que se diza troglodita, tendo por residencia uma das furnas da Tijuca, ficou detido até que o comissario Nonato que se encontrava de dia ao 17.º distrito, fosse ao local e comprovasse tratar-se de um suicidio.

A autoridade policial, muito embora encontrasse uma bolsa ao lado da morta, que não apresentava nenhum sinal de violencia, não póde estabelecer a sua identidade, por carecer de dados.

O copo encontrado continha restos de uma substancia toxica. O cadaver foi removido para o Instituto Médico Legal.

Comemorações do aniversario do 3.º Regimento de Infantaria

Comemorando mais um aniversario do 3.º Regimento de Infantaria, sediado em S. Gonçalo, E. do Rio, o seu comandante e oficialidade promoveram diversos festejos, sendo inaugurado nessa ocasião o pavilhão destinado a Deposito de Viaturas e uma artistica Ceia de Cristo, no refeitorio das praças. Durante a festa foram realizados exercicios de educação fisica e militares, com o respectivo materia de guerra. Em seguida, efetuou-se a cerimonia de entrega de medalhas a oficiais que participaram da F.E.B., e que hoje fazem parte do Regimento. Em companhia dos generais Odilio Denis, Newton Cavalcanti e Zenobio da Costa, o ministro da Guerra assistiu ás festividades daquela praça de guerra. A gravura acima é um aspecto do desfile da tropa.

Fiscalização nos Cinemas

A fim de pôr termo aos abusos praticados nas platéias dos cinemas, ferindo o decôro das familias e perturbando a atenção dos espectadores, o diretor da Guarda Civil acaba de determinar o escalamento de um guarda, nas sessões de maior concorrencia, com o fim de percorrer a sala de projeção, agindo prontamente nos momentos precisos, detendo os recalcitrantes, conduzindo-os á delegacia local. No caso de ser desrespeitado deve o guarda solicitar o auxilio do "Socorro Urgente".

Dr. Newton Motta
Medico
DOENÇAS DE SENHORAS — OPERAÇÕES — PARTOS
Consultorio: Av. Rio Branco, 128 s/515
Tel. 42-6468
Consultas das 9 ás 12

Firme e Estavel o Mercado de Café

Santos, 3 (Asapress). — O Mercado disponivel trabalhou estável com pouco movimento, tendo a Bolsa Oficial declarado as seguintes bases por dez quilos: Cr$ 93,50, tipo 4 mole; Cr$ 91,00 tipo 4, duro, e Cr$ 60,00 para o tipo 5, bebida Rio, havendo uma teve firme, com 3.500 sacas de tações anteriores. O termo esteve firme, com 3.500sacas de negócio. Há em estoque ...... 2.102.228 sacas. O mercado de entregas diretas funcionou firme e estável.

Os bombeiros extinguindo as chamas dos escombros de três estabelecimentos industriais

TRÊS ESTABELECIMENTOS INDUSTRIAIS DESTRUIDOS PELAS CHAMAS NO CATETE

Sairam Feridos Tres Operarios e Um Bombeíro — Ascendem a Mais de Um Milhão de Cruzeiros os Pre juizos — A Falta Dagua Dificultou a Ação do s Bombeiros

As primeiras horas da tarde de ontem irrompeu na rua Bento Lisboa, no Catete, um incendio de grandes proporções. Com rapidez verdadeiramente fantastica, graças aos materiais da facil combustão que são a acetona e a gasolina, as chamas assumiram tal impetuosidade que, os dois socorros dos Bombeiros que ali compareceram, nada puderam fazer para evitar a destruição de tres estabelecimentos e a danificação, quase total, de uma oficina.

Não pararam ai as desgraças causadas pelo fogo4 Tres operarios e um soldado dos bombeiros receberam serias queimaduras.

UMA EXPLOSAO

Trabalhavam, mais ou menos ás 4,30 horas, na fabrica Eletrico Fil S. A., situado nos fundos do n.º 116 da rua Bento Lisboa, e de [illegible] dade da firma composta dos [illegible] mãos João Conrado Duarte Pereira e dr. Usni Duarte Pereira, este juiz da 10.ª Vara Civil, os operarios Antonio Pinheiro Pires, Onofre Moreira Dias, Abgair Marques e Aldo Duarte Pereira, na fabricação de cera. Subito, ouviu-se violenta explosão, e o aparecimento de chamas. Devido, a varios tambores de acetona e gasolina, as labaredas propagaram-se num instante, nada tendo adeantado os esforços dos operarios para domi-las. Receberam queimaduras e foram socorridos nos Postos Central pe Assistencia, Antonio Pinheiro, Onofre Moreira e Abgair Marques.

DOIS SOCORROS DE BOMBEIROS

Solicitados os serviços dos bombeiros, momentos depois chegaram ao local, dois socorros: um dos Posto de Humaitá, comandado pelo 1.º tenente João José Firmino de Medeiros e outro do Posto do Catete, sob o comando do 2.º sargento Pedro Rebelado. Do Posto Central, correu um socorro do Serviço de Proteção, comandado pelo 1.º tenente Edgar Franklin de Alencar Lima.

Quando os soldados do fogo, sob o comando geral do capitão Cipriano dos Santos, iniciaram os trabalhos, já as chamas haviam envolvido, alem da fabrica em que tiveram inicio, a fabrica de cozinha americana da firma Utilidade Domestica S. A., cujo presidente é o dr. [illegible] Bezerra de Melo, com escritorio á rua da Alfandega, [illegible] andar, e o deposito de pneumatico da firma Duarte & Santos, estabelecida á rua do Catete.

NÃO HAVIA AGUA

A falta dagua, dificultou grandemente a ação dos bombeiros, que, não obstante os ingentes esforços despendidos não conseguiram livrar de total destruição os estabelecimentos acima citados, bem como evitar que as chamas atingissem ainda os fundos da oficina "São Jeronimo", de propriedade de Ana Magalhães.

UM BOMBEIRO FERIDO

Durante os trabalhos de circumscrição e extinção das chamas, recebeu ferimentos e foi removido para o Hospital de sua corporação, o bombeiro numero 387, Raimundo Coutinho Madruga.

A POLICIA

Cientificado do ocorrido, estiveram no local o delegado do 4.º distrito policial, Afonso Centil Morais, e o comissario Alfredo Santos e o investigador Aldo Soares.

Para facilitar o trabalho dos soldados do fogo, aquelas autoridades com auxilio de soldados da Policia Militar e do Socorro Urgente, estabeleceram cordão de isolamento.

Extintas as chamas, depois de 3 horas de trabalho sem tregua, o comissario Alfredo interditou o local e solicitou o comparecimento dos peritos do Gabinete de Exames Periciais.

PREJUIZOS TOTAIS

Segundo conseguiu apurar o comissario Alfredo, os proprietarios da fabrica Eletrico Fil, calculam o seu prejuizo em 500 mil cruzeiros. O estabelecimento não esta segurado. Quanto aos outros dois estabelecimentos, tambem totalmente destruidos, os prejuizos ascendem a mais de 500 mil cruzeiros, não sabendo aquela autoridade se os mesmos estão segurados.

Foram detidas varias pessoas para esclarecimentos, tendo sido instaurado inquerito.

IMPETRADO DISSIDIO COLETIVO CONTRA AS EMPRESAS DE CINEMA

Os Operadores e Seus Ajudantes Desejam Aumento de Salario — Fracassou a Comissão Paritária Nomeada Pelo Ministro do Trabalho

O Sindicato dos Operadores Cinematograficos do Rio de Janeiro suscitou, ontem, no Tribunal Regional do Trabalho, um processo de dissidio coletivo contra as empresas de cinemas desta capital, solicitando aumento de salario.

O AUMENTO PARA OS OPERADORES

É o seguinte o aumento de salario desejado pelos reclamantes: de Cr$ 1.200,00 a 1.389,00, aumento de 50%; de Cr$ .... 1.389,00 a 1.599,00, 35%; de .. Cr$ 1.600,00 a 1.899,00, 25% e, de Cr$ 1.900,00 em diante, 10%. Deverá entrar em vigor a partir do dia 1.º de fevereiro em diante.

AJUDANTES DE OPERADORES

Para os ajudantes de operadores, a majoração de salario, feita por aumentos fixos, é a seguinte: Até Cr$ 599,00, aumento de Cr$ 480,00; de Cr$ .. 600,00 a 849,00, aumento de Cr$ 490,00, e, de Cr$ 800,00 em diante, aumento de Cr$ 500,00. Também esta tabela vigorará a partir do dia 1.º de fevereiro em diante.

FRACASSO DA COMISSÃO PARITARIA

O requerimento desse processo de dissidio coletivo veio como consequencia do fracasso da Comissão Paritaria, nomeada pelo ministro do Trabalho para fixar o salario profissional dos operadores. Os membros da comissão desentenderam-se e nada fôra realizado a favor de uma aproximação amistosa.

O TEMPO

TEMPO — Instavel, sujeito a chuvas.
TEMPERATURA — Elevada.
VENTOS — Do quadrante norte.
MAXIMA — 29.7.
MINIMA — 23.1.

VÁRIOS FATOS POLICIAIS

AGRESSÕES

Apresentando ferimento penetrante no peito, produzido por faca, foi internado no Posto de Assistencia da Ilha do Governador, o operario Reinaldo Duarte de Oliveira, pardo, de 19 anos de idade, morador á rua Hilarião da Rocha, 36, que fôra agredido pelo seu colega José Lopes dos Santos, de 19 anos, domiciliado na rua Quatro, sem numero, quando se encontrava no interior do vestiario da Stander Oil, á rua Bolçonado, onde trabalha.

O comissario de serviço na delegacia do 30º distrito policial, registrou o fato e iniciou diligencias para descobrir o paradeiro do agressor, que fugiu depois do delito.

JOSE' FRANCISCO DA SILVA, de 23 anos de idade solteiro, morador á rua Leopoldina Bastos, 326 quando transitava por aquela rua foi alvejado a tiros por um individuo, no qual reconheceu o facinora conhecido por "Zé da Ilha".

A vitima que recebeu ferimento penetrante na região glutea, foi internada no Hospital de Pronto Socorro, após receber os primeiros curativos no Posto Central de Assistencia.

O comissario de serviço na delegacia do 11º distrito policial, cientificado do fato iniciou diligencias a fim de esclarecer o fato.

OSVALDO DE ABREU, de 25 anos de idade, solteiro, morador á rua São Carlos, 306, mais conhecido na roda da malandragem pelo vulgo de "Tempestade", quando transitava ontem pela rua Carmo Neto, ao chegar na esquina da avenida President Vargas, foi agredido a faca por um individuo de cor preta.

A vitima que recebeu ferimento penetrante na região lombar esquerda, foi internada em estado grave no Hospital e Pronto Socorro.

O comissario de serviço na delegacia do 13º distrito policial, registrou o fato.

ATROPELADOS

Pelo auto do Ministerio da Aeronautica, chapa 8.77.67, foi atropelado ontem, pela manhã, na avenida Mem de Sá, esquina da rua dos Invalidos, Antonio Teixeira da Costa, pardo, de 35 anos de idade, de profissão e residencia ignorados.

A vitima que sofreu varias fraturas faleceu quando recebia os primeiros socorros no Posto Central de Assistencia. O cadaver foi removido para o necroterio do Instituto Medico Legal.

O comissario de serviço na delegacia do 6º distrito policial, registrou o fato, tendo o motorista fugido.

Um menor de cor branca, quando transitava na manhã de ontem pela rua São Clemente, foi atropelado pelo auto, chapa 4-31-18, em frente a farmacia Barbosa.

A vitima foi recolhida por uma ambulancia e internada, em estado grave, no Hospital Miguel Couto.

FURTOS E ROUBOS

Ao comissario de serviço na delegacia do 30º distrito policial, queixou-se o sr. Jorge Nunes Trindade, morador á rua Comendador Bastos, 157, de que, durante a madrugada, os ladrões penetraram em sua residencia e furtaram joias e objetos no valor de Cr$ 10.000,00.

SANTUCO DE REZENDE, morador á rua Artilia, 132, queixou-se ao comissario de serviço na delegacia do 1º distrito policial de que os ladrões penetraram em sua residencia e furtaram duas bicicletas, avaliadas em Cr$ 5.300,00.

ZILO COVENTUY, socio da Papelaria Imperio, situada á rua Visconde de Maranguape, 42, comunicou ao comissario Solon de serviço na delegacia do 5º distrito policial de que os ladrões, após arrombarem o cadeado da porta principal do seu estabelecimento, penetraram no seu interior e roubaram canetas-tinteiro de varias marcas, avaliadas em Cr$ 6.000,00.

ACIDENTE

A domestica Maria do Carmo, brasileira, preta, solteira, de 28 anos de idade, moradora na praia do Pinto, barracão 817, quando trabalhava na residencia com um fogareiro, foi vitima da explosão do mesmo.

Com queimaduras do 1º e 2. graus foi a vitima socorrida no Hospital Miguel Couto.